پیام تاریخ، تمدن و فرهنگ مادستان
|ISNN: 2322-4665|

روزنامه همدان پیام

www.HamedanPayam.com

سه شنبه ● ۷ آذرماه ۱۳۹۶ ● ۹ ربیع الاول ۱۴۳۹ ● ۲۸ نوامبر ۲۰۱۷
سال سیزدهم ● شماره ۳۰۷۰ ● ۸ صفحه روزنامه ● ۱۰۰۰ تومان

کانال خبری همدان پیام در تلگرام | t.me/hamedanpayam
کانال نیازمندی‌های روزنامه در تلگرام telegram.me/bazarehamedan

ایران

رئیس‌جمهور «گزارش ۱۰۰ روزه» می‌دهد
آ۴

خبر

ماموریت ۳۰۰ رسانه برای تفرقه
آ۲

اقتصاد

ماجرای افزایش قیمت نان چه بود؟
آ۶

خبر

تعادل بخشی منابع آبی جواب داد
آ۲

اعتراض به سنگینی مالیات همدانی‌ها

آ۲

هشدار رئیس پدافند غیرعامل به تهدیدات گوشی ها

سواد سایبری مدیران ضعیف است

آ۲

سنگینی لباس کار بر قامت ۹۴ کودک همدانی

آ۶

گام بلند تبریز ۲۰۱۸ در سهم خواهی گردشگری

پایتختی همدان در گردشگری آسیا چه شد؟

انتخاب همدان به عنوان پایتخت گردشگری آسیا از سوی مسئولان دولتی گویا جدی گرفته نمیشود . به این نکته می توان از خبری که معاون اول رییس جمهور در جلسه بررسی رویداد بین المللی تبریز ۲۰۱۸ اعلام کرد پی برد که عنوان کرد : دولت از رویداد بین‌المللی تبریز ۲۰۱۸ حمایت می‌کند. در حالی که تاکید و حمایت مسئولان دولتی بر برگزاری رویداد تبریز ۲۰۱۸ غیر قابل انکار است؛ مسئولان استانی در همدان به رسانه ها اعلام میکنند ابتدا قرار بود افتتاحیه همدان ۲۰۱۸ به عنوان پایتخت گردشگری آسیا با افتتاحیه تبریز.

آ۳

پایتخت گردشگری کشورهای آسیایی۲۰۱۸میزبان جشنواره بین المللی تئاتر کودک

همدان مهیای جشن بزرگ تئاتر

- ۸۰۰میلیون تومان اعتبار جشنواره در تهران

آ۸

یادداشت روز

با این رشد به جایی نمی‌رسیم

در سالهای گذشته علیرغم تلاشهای فراوان برای توسعه همدان استان نتوانسته از رشدی امیدوارکننده در کشور برخوردار شود. سطح محرومیت ها، توسعه نیافتگی، کمبود بهره وری اقتصادی علیرغم مشارکت بالای نیروی کار و نبود رفاه نسبی ساکنان استان را همواره رنج داده است. این در حالی است که همدان با داشتن ویژگی های خدادادی، تاریخی و جغرافیایی نقطه ثقل حاکمیت در غرب کشور و خط واصل به مناطق با درجه امنیتی حساس بوده است.

آ۲

یادداشت

شیرین سو شهردار سفارشی نمی خواهد

کبودراهنگ-عظیمی مجذوب-خبرنگار همدان‌پیام: شهر شیرین‌سو با داشتن بیش از ۳ هزار نفر جمعیت شهری در دوره پنجم انتخابات اعضای شورای اسلامی شهر و روستا موفق به انتخاب اعضای شورا برای این شهر نشد و با ادامه اختلافات اعضای شورا شهردار این شهر توسط مسئولین ارشد استانی انتخاب می‌شود. در دوره چهارم شورای اسلامی شهر شیرین‌سو با فوت یکی از اعضای شورای شهر شیرین‌سو و انتخاب عضو دیگر برای شهرداری و استعفای نفر سوم شورا از رسمیت خارج شد.

آ۳

آگهی تجدید مناقصه عمومی

نوبت دوم

شرکت شهرکهای صنعتی استان همدان در نظر دارد پروژه مندرج در جدول زیر را از طریق مناقصه عمومی به مشاور واجد صلاحیت واگذار نماید. لذا از مشاوران واجد شرایط، دعوت بعمل می آید از تاریخ درج آگهی نوبت دوم به مدت ۲ روزکاری (تا ۹۶/۰۹/۰۸) برای خرید اسناد به سامانه تدارکات الکترونیکی دولت (ستاد) به آدرس www.setadiran.ir مراجعه نمایید.

نام پروژه	برآورد اولیه (میلیون ریال)	مبلغ تضمین شرکت درمناقصه (میلیون ریال)	مدت پیمان (ماه)	رشته و پایه مورد نیاز	فهرست بهای پایه برآورد اولیه	مبلغ فروش اسناد (پرداخت درسامانه)	نوع مناقصه	آخرین مهلت بارگذاری اسناد	تاریخ بازگشایی پیشنهادات
انجام خدمات آزمایشگاهی وکنترل کیفیت درکلیه شهرکها و نواحی صنعتی استان همدان	۴۵۸۲	۳۰۰	۱۲	حداقل رتبه ۳ ژئوتکنیک	خدمات ژئوتکنیک و مقاومت مصالح ۱۳۹۳	۲۰۰/۰۰۰	دو مرحله ای	۹۶/۰۹/۱۸	۹۶/۰۹/۱۹

خلاصه شرایط شرکت در مناقصه :
کلیه مراحل برگزاری مناقصه ازدریافت اسناد مناقصه تا ارائه پیشنهاد مناقصه گران و بازگشایی پاکت ها از طریق درگاه سامانه تدارکات الکترونیکی دولت (ستاد) به آدرس www.setadiran.ir انجام خواهد شد و لازم است مناقصه گران در صورت عدم عضویت قبلی، مراحل ثبت نام در سایت مذکور و دریافت گواهی امضای الکترونیکی را جهت شرکت در مناقصه محقق سازند.
کسب حداقل امتیاز۶۵ در ارزیابی کیفی و فنی برای بازگشایی پاکت قیمت ضروری است .
نحوه انتخاب مشاور بر اساس روش کیفیت و قیمت می‌باشد.
نوع تضمین شرکت در مناقصه: به استثناء تضمین های معتبر موضوع آئین نامه تضمین برای معاملات دولتی ، هیچگونه سند و اوراق دیگری از قبیل چک عادی و بین بانکی و سفته و ..... بابت سپرده شرکت در مناقصه مورد قبول نمی باشد و در صورت عدم رعایت ، پیشنهاد رد می شود .
شماره حساب ۵۵۶۸۵۲۱۵۰۱ (بانک ملت) برای واریز سپرده شرکت درمناقصه.
ارائه کد اقتصادی و همچنین کدکاربری پایگاه ملی مناقصات کشوری و شناسه ملی و کدپستی برای کلیه مشاوران الزامی است .
حضور شرکت کنندگان در جلسه بازگشائی پاکات مناقصه با ارائه معرفینامه کتبی، آزاد است.
زمان بازگشایی پاکات ، اعلام برنده و سایر شرایط در اسناد مناقصه درج گردیده است .
برای کسب اطلاعات بیشتر با تلفن های ۸ - ۳۸۲۳۵۸۰۶ - ۰۸۱ امور قرارداد ها تماس حاصل فرمائید .
اطلاعات تماس سامانه ستاد جهت انجام مراحل عضویت در سامانه
دفتر ثبت نام: ۳۲۵۲۰۷۱۶ -۰۸۱

شرکت شهرکهای صنعتی استان همدان- گردان، رئیس هیأت مدیره و مدیر عامل

پیام تاریخ، تمدن و فرهنگ مادستان
The Message Of Madestan's History & Civilization & Culture
روزنامه همدان پیام
۲
سه شنبه ● ۷ آذرماه ۱۳۹۶ ● شماره ۳۰۷۰
خبر
khabar@hamedanpayam.com

خبر

احداث ۴ مجموعه جدید صنعتی در استان

استاندار همدان خبر داده که چهار مجموعه جدید کنستانتره آهن، گندله سازی، آهن اسفنجی و اسید سولفوریک با سرمایه گذاری هفت هزار میلیارد ریال توسط بخش خصوصی در استان احداث می شود.محمدناصر نیکبخت پس از دیدار خود با پنج سرمایه گذار برجسته کشور، با بیان اینکه فاز نخست این مجموعه ها دهه فجر امسال بهره برداری می شود، افزود: بهره برداری از مجموعه های صنعتی یاد شده به صورت مستقیم ۸۰۰ شغل در استان ایجاد می کند.وی با بیان اینکه دستورات لازم برای حل مشکلات شرکت صنایع تبدیلی الوند و واحد کشتارگاه مرغ طیوران پس از پیگیری های متعدد صادر شده است، گفت: هفته گذشته در نشستی طولانی با مدیرعامل بانک کشاورزی در خصوص مشکلات این ۲ واحد رایزنی کردیم تا در نهایت دستورات لازم جهت رفع مشکلات واحدهای یاد شده صادر شد.

خبر

سه تن کله‌پاچه معدوم شد

طی بازرسی های انجام شده محموله ۳ تنی کله پاچه غیرمجاز به ارزش ۱۰۰ میلیون ریال کشف، ضبط و معدوم سازی شد.به گزارش روابط عمومی اداره دامپزشکی شهرستان بهار، به دنبال بازرسی یک خودرو توسط بازرسین دامپزشکی مستقر در پست قرنطینه دامی دوراهی صالح آباد بیش از سه تن کله و پاچه که در شرایط غیربهداشتی از مبدأ استان ایلام به مقصد استان همدان در حال جابجایی بود کشف شد.رئیس اداره دامپزشکی شهرستان بهار با اعلام این خبر افزود: پس از انجام هماهنگی های لازم با دادستان شهرستان بهار و دستورات لازم مبنی بر نمونه برداری جهت انجام آزمایشات لازم نمونه برداری صورت گرفت و براساس جواب ارسالی آزمایشات از سوی آزمایشگاه مرکزی اداره کل دامپزشکی همدان مبنی بر غیرقابل مصرف بودن آن، کل محموله توقیفی ضبط و معدوم سازی شد.

خبر

همدان ۱۲۶ بار لرزید

رئیس شبکه لرزه‌نگاری استان همدان از وقوع ۱۲۶ زمین‌لرزه در سالجاری در استان خبر داد.عزتا...تیموری افزود: ۹۱ مورد از این زلزله‌ها در بخش جنوبی، ۲۲ مورد در بخش شمالی و ۱۳ مورد در بخش مرکزی رخ داده است.
وی یادآور شد: در طول این مدت بزرگ‌ترین زلزله با ٤,٧ ریشتر در نهاوند رخ داده همچنین در این آمار زلزله‌های بیش از یک ریشتر وارد شده است.تیموری با بیان اینکه زلزله کرمانشاه تغییری در روند بروز زلزله‌ها در همدان نداشته است، افزود: فعال شدن گسل کرمانشاه بیشتر گسل‌های مربوط به استان لرستان را فعال کرده و تغییری در گسل همدان رخ نداده است.
وی درباره چرایی وقوع زلزله ها در شب‌هنگام گفت: گرچه شمار زیادی از زلزله‌ها در شب‌هنگام رخ داده است اما این که عمدتا زلزله‌های بزرگ در شب‌هنگام رخ می‌دهد، کلیت ندارد.

هشدار رئیس پدافند غیرعامل به تهدیدات گوشی ها

سواد سایبری مدیران ضعیف است

رئیس پدافند غیر عامل کشور با اشاره به تهدیدات امنیتی و عملیات های خرابکارانه گفته :برخی مدیران فرهنگ استفاده از ابزارهای هوشمند همچون تلفن های همراه را نمی دانند و این موضوع تبعات سیاسی و اجتماعی به همراه می آورد.
غلامرضا جلالی در نشست اعضای شورای پدافند غیرعامل استانداری همدان، اظهار کرد: باید قابلیت های گوشی های هوشمند را برای مدیران تشریح کرد تا بدانند چند میکروفن و دوربین در این گوشی ها تعبیه شده است.
وی توضیح داد: هر گوشی هوشمند در ابتدایی ترین اقدام از اثر انگشت افراد هنگام باز کردن صفحه گوشی توسط کاربر، کپی برداری و با دوربین قرنیه چشم را اسکن می کند و با داشتن اثر انگشت و اسکن قرنیه می توان بسیاری از اطلاعات فرد را رصد کرد.
وی اظهار کرد: هفت میکرون آشکار و پنهان در گوشی های هوشمند جاسازی شده است و تمامی مکالمات فرد ضبط می شود.
رئیس پدافند غیرعامل کشور ادامه داد: هنگام نصب یک نرم افزار در گوشی های هوشمند از شما درخواست دسترسی به اطلاعاتی نظیر عکس، فهرست شماره تلفن و پیام‌ها می شود و در صورت اجازه ندادن، برنامه نصب نمی‌شود؛ این یعنی شما برای نصب نرم افزار مجبور به دادن مجوز دسترسی به اطلاعات شخصی خود هستید. جلالی گفت: پس از بررسی های صورت گرفته، مشخص شد که هنگام نصب برنامه "اسنپ" اطلاعات زیادی از فرد درخواست می‌شود که از پلیس فتا خواسته شد این موضوع را بررسی کند تا بداند این اطلاعات به چه علت دریافت می‌شود. وی بیان کرد: دشمن با استفاده از نرم افزارهایی که در داخل تلفن همراه نصب می‌شود، می‌تواند به راحتی به تقویم کاری، مکانی که در آن حضور دارید، رمز و اطلاعات حساب بانکی شما دسترسی پیدا کند. رئیس پدافند غیر عامل کشور همچنین گفت: هم اینک تمامی زیر ساخت های کشور به سمت هوشمند شدن پیش می رود و بیشتر تجهیزات داخل خانه نیز هوشمند شدند؛ اما باید بدانیم که وسایل هوشمند از مکان های دور قابل مدیریت هستند. جلالی افزود: دستگاه های هوشمند دارای سیستم عاملی هستند که اقدام به ارائه گزارش به سرور اصلی می کند و مجموعه ای که این سیستم هوشمند را طراحی کرده است می تواند از راه دور آن را کنترل یا فعالیت آن را متوقف کند. وی تاکید کرد: در تهدیدات غیر طبیعی بر خلاف تهیدهای طبیعی نظیر سیل و زلزله، خاکریز دشمن بصورت مستمر در حال تغییر است؛ بنابراین ملزم به پایش، رصد و آمادگی هستیم.

فناوری را سیاه و سفید نبینیم

وی با بیان اینکه تهدیدها با فناوری مرتبط شدند، گفت: همانگونه که فناوری به جامعه خدمت ارائه می دهد، در درون خود دارای تهدیدهایی است و این آمیختگی تهدید و فناوری، نوعی تهدید غیرنظامی است که باید ضمن استفاده از آنها، مراقب آسیب های آن نیز بود. رئیس پدافند غیر عامل کشور افزود: در حوزه فناوری نباید به مساله به عنوان تهدید کامل یا توهم تهدید و به تعبیر دیگر سیاه و سفید نگاه کرد؛ بلکه علاوه بر شناخت و استفاده از فناوری، باید آسیب پذیری و تهدیدهای ناشی از آن را نیز شناخته و از قابلیت ها، استفاده و تهدیدها را کنترل کنیم. جلالی تاکید کرد: هنگام خرید تجهیزات هوشمند در کنار توجه به کارکرد، باید به امنیت فناوری نیز توجه کرد و آن را در اولویت قرار داد.

همدان آماده اجرای پدافند زیستی

استاندار همدان هم در این شورا اعلام کرد که استان همدان آمادگی بهره مندی بیشتر از پدافند غیر عامل را دارد و برای اجرای دستورالعمل‌های پدافند زیستی آماده است.
محمدناصر نیکبخت با بیان اینکه علاوه بر دفاع نظامی، دفاع غیر نظامی نیز از بهترین نوع دفاع هاست که باید در جامعه اجرا کنیم و از هر تعرضی مصون بمانیم، گفت: هر کشوری می تواند از عرصه های مختلف مانند لباس و خوراک مورد تعرض قرار بگیرد اما خوشبختانه در ایران فرهنگ پدافند غیر عامل جا افتاده است.
نیکبخت بابیان اینکه از مدیران دستگاه های اجرایی که در حفظ زیرساختها مانند آب و محیط زیست همت خود را به کار بستند، تشکر می کنم، گفت: با انتقال پساب فاضلاب همدان به نیروگاه شهید مفتح ۲۵ حلقه چاه مسدود و از فرونشست زمین جلوگیری شد.
وی بااشاره به انسداد ۲ هزار حلقه چاه در استان همدان گفت: کنتور چاه های مجاز، هوشمند شد و کشت کم آب بر در استان همدان در حال ترویج است و ساخت گلخانه ها بیش از ۲۵ هکتار رسید.
استاندار همدان با بیان اینکه از کل اراضی مستعد استان همدان ۸۵ درصد به آبیاری مدرن شده مجهز است، گفت: در اکثر شوراهای تامین درباره مسائل پدافند غیر عامل بحث و تبادل نظر می شود.
وی تاکید کرد: استان همدان آمادگی بهره مندی بیشتر از پدافند غیر عامل را دارد و آماده است دستورالعمل ها را برای پدافند زیستی به کار ببندد.

هم اینک تمامی زیر ساخت های کشور به سمت هوشمند شدن پیش می رود و بیشتر تجهیزات داخل خانه نیز هوشمند شدند؛ اما باید بدانیم که وسایل هوشمند از مکان های دور قابل مدیریت هستند

رئیس دانشگاه علوم پزشکی همدان هم در این شورا با بیان اینکه پد بالگرد در ٦ شهرستان استان همدان ایجاد شده است، گفت: اورژانس هسته‌ای، میکروبی و شیمیایی در بیمارستان امام حسین(ع) ملایر احداث می‌شود.
حبیبا... موسوی‌بهار اظهار داشت: دو پد بالگرد در بیمارستان بعثت و بیمارستان قلب همدان ایجاد شده و در شهرستان‌های کبودرآهنگ، نهاوند، فامنین، ملایر و اسد آباد هرکدام پد بالگرد آماده شده است.
رئیس دانشگاه علوم پزشکی همدان با اشاره به اینکه برگزاری کارگاه‌های پدافند غیرعامل برای مدیران و کارشناسان انجام می‌شود، عنوان کرد: واحد NBC در بیمارستان امام حسین(ع) ملایر اضافه شده است. برنامه‌ریزی برای استفاده از اورژانس هسته‌ای، شیمیایی و میکروبی در استان همدان انجام شده است که این اورژانس در بیمارستان ملایر ایجاد می‌شود.
مدیرکل پدافند غیرعامل استانداری همدان نیز در این جلسه گفت: اداره کل پدافند غیر عامل استان همدان در راستای وظیفه ذاتی خود اقدامات بسیاری انجام داده به طوری که ۲۹ جلسه و ۱۲۱ کارگاه و ٨٤ مانور و رزمایش را برگزار شده است.
هاشم صوفی بیان کرد: ۲۰۱ مورد مراکز ثقل در استان همدان شناسایی شده است ضمن اینکه ردیابی و پایش ٤٩ هزار هکتار مزارع در برابر آفات در سطح مزارع استان انجام گرفته است. برگزاری همایش زیستی با محوریت تهدیدات آب و تهدیدات زیستی و بیوتروریسم، تهدیدات سایبری و غیره از جمله برنامه‌های این حوزه بوده است.

در گردهمایی بزرگ بسیجیان همدان مطرح شد

ماموریت ۳۰۰ رسانه برای تفرقه

▪ کمک ۹ میلیاردی همدانی ها به محور مقاومت

معاون فرهنگی سپاه پاسداران انقلاب اسلامی گفته که درحال حاضر بیش از ۳۰۰ کانال و رسانه در دنیا به قصد ایجاد تفرقه در ایران فعالیت می‌کنند.
به گزارش مهر، محمدرضا نقدی در گردهمایی بزرگ بسیجیان همدان بابیان اینکه بسیج قدرت خداوند را به جامعه بشری نشان داد، گفت: طی دوران ۸ سال جنگ تحمیلی، کشورهایی از شرق و غرب در میدان مقابله با جمهوری اسلامی قرار داشتند و در طرف دیگر ملتی تنها ایستاد و پیروز و سربلند بیرون آمد.
وی باتاکید براینکه بسیج ارتش شکست‌ناپذیری است که از آغاز روی نوار پیروزی حرکت کرده و دشمنان را به عقب رانده، دومین خصوصیت بسیج را شهادت‌طلبی ذکر کرد و گفت: مقابل ظلم می‌ایستیم و در این راه به شهادت رسیده و وارد زندگی نورانی‌تر می‌شویم.
معاون فرهنگی سپاه پاسداران انقلاب اسلامی باتاکید براینکه بسیج روی نوار پیروزی حرکت کرده و مسیر را تا آخر ادامه خواهد داد، گفت: مستکبران سایه مرگ را روی خود می‌بینند.
نقدی با بیان اینکه قدرت حزب ا... نسبت به زمانی که اسرائیل را شکست داد حداقل ۱۰۰ برابر شده است، تأکید کرد: حزبا... قابل مقایسه با گذشته نیست و اسرائیل این نیروی عظیمی را که امروز در منطقه وجود دارد می شناسد و جرأت ندارد دست از پا خطا کند. معاون فرهنگی سپاه پاسداران انقلاب اسلامی در ادامه با بیان اینکه کسانی که سخن از سایه جنگ می‌زنند عاملان دشمن هستند، گفت: امروز نزدیک به ۳۰۰ کانال علیه ملت ایران تبلیغ می‌کنند و قصد ایجاد تفرقه دارند.
نقدی با بیان اینکه به کوری چشم دشمنان قدرتمان را افزایش می‌دهیم، ادامه داد: دیپلماسی باید برای حذف دلار و زمان‌بندی برچیدن پایه‌های دشمن و خروج صهیونیست‌ها از اسرائیل فعال شود.
وی بابیان اینکه اگر موشک داریم برای دفاع از خود داریم و این توان را افزایش می دهیم و هیچ مذاکره ای در این موضوع نخواهیم داشت، عنوان کرد:چندسال مذاکره با کدخدا پیچیده تر شدن مشکلات را به دنبال داشت و در حالی که قرار بود همه تحریم ها حذف شود هفته ای یک تحریم اضافه شد. معاون فرهنگی سپاه پاسداران انقلاب اسلامی با اشاره به اینکه اروپایی‌ها از خود اختیاری ندارند و همه اختیار آن‌ها دست آمریکاست، ادامه داد: باید جوان‌ها را باور کنیم چراکه آمریکا را زیر پای خود گذاشتند و داعش را شکست دادند بنابراین آنها در اقتصاد کشور هم می‌توانند موثر باشند و مشکلات را حل کنند.

فرهنگ بسیج جهانی شده است

فرمانده سپاه انصارالحسین(ع) استان همدان نیز در گردهمایی با بیان اینکه امروز خداوند توفیق داده که بسیج تنها متعلق به ایران نباشد و در جهان اسلام شکل گرفته است، گفت: در سوریه عراق و یمن و پاکستان و افغانستان فرهنگ بزرگ بسیج در حال شکل‌گیری است.
مظاهر مجیدی اظهار کرد: مقام معظم رهبری در وصف همدان عنوان می‌کند همدان شهر دارالمومنین و دارالمجاهدین است و در مراسم تقریظ کتاب‌های دفاع مقدس، همدان را شهر انصارالحسین(ع) نامیدند.
فرمانده سپاه انصارالحسین(ع) استان همدان ادامه داد: امیدواریم جمله مقام معظم رهبری در تحقق تمدن اسلامی محقق شود که برای این موضوع باید نیروهای مردمی را پای کار بیاوریم و در استان همدان بسیجیان نقش بارزی را در این راه دارند و در این راه موفق بوده‌اند.
وی بیان کرد: مردم همدان حدود ۳ میلیارد تومان کمک نقدی و بیش از ٦ میلیارد تومان کمک غیر نقدی داشتند که نشان می‌دهد مردم استان همدان نقشی بزرگ در پیروزی جبهه مقاومت داشته‌اند.
مجیدی بیان داشت: در موضوع زلزله نیز تا به امروز ۲۵۰ کامیون کمک به مناطق زلزله‌زده ارسال شده است؛ از آن جا که تیپ انصارالحسین(ع) در کرمانشاه حضور دارند و توانستیم در همان ساعات اولیه این مصیبت به کمک مردم بشتابیم.
وی در پایان خاطرنشان کرد: در هفته بسیج نگاه ویژه فرمانده بسیج مستضعفین در خصوص مسجدمحوری، مبارزه با مواد مخدر و راه‌اندازی صندوق‌های خیریه گروه‌های جهادی سازماندهی شده است و امروز آغاز این حرکت بزرگ در استان همدان خواهد بود که آن را گرامی می‌داریم.

یادداشت روز

با این رشد به جایی نمی رسیم

در سالهای گذشته علیرغم تلاشهای فراوان برای توسعه همدان استان نتوانسته از رشدی امیدوارکننده در کشور برخوردار شود. سطح محرومیت ها، توسعه نیافتگی، کمبود بهره وری اقتصادی علیرغم مشارکت بالای نیروی کار و نبود رفاه نسبی ساکنان استان را همواره رنج داده است.
این در حالی است که همدان با داشتن ویژگی های خدادادی، تاریخی و جغرافیایی نقطه ثقل حاکمیت در غرب کشور و خط واصل به مناطق با درجه امنیتی حساس بوده است.
با وجود این موقعیت که ظرفیت توسعه آوری و جذب امکانات بیشتر را داشته تمرکز گرایی در مرکز و برخی جزم اندیشی ها در استان همدان را از قافله استانهای پیشرو در کشور عقب گذاشته است.
قرار گیری در زمره استانهای پشتیبان جنگ تحمیلی و پس از آن مهاجر پذیری هزینه آور از سوی استانهای جنگ دیده و توسعه نیافته که امروز حتی ترکیب جمعیتی همدان را تحت تاثیر قرار داده و گسترش مناطق حاشیه نشین هزینه های فراوانی داشته است.
هزینه هایی که اگر با توجه بیشتر تصمیم گیران پایتخت و مطالبه گری های صاحبان نفوذ در استان همراه می شد می توانست علاوه بر تامین مخارج سطح توسعه و ترقی استان را در حد شایستگی ها قرار میداد.
با این حال همدان امروز در دوران برخورداری استانهای توسعه یافته راه پیشرفت نسبی را می پیماید. راهی که الزامات فراوانی برای رسیدن به اهداف خود دارد که البته فرصتی برای آزمون و خطای مدیران ندارد.
بعلاوه آن، دولت روحانی در ٤ سال گذشته در استان همدان همواره وعده گذر از این وضعیت و توسعه را سر داد که البته هنوز به آن عمل نکرده است. از این رو استاندار در آغاز دور دوم مسئولیت خود در استان بر نپذیرفتن هرگونه توجیه و بهانه از دولتمردان در استان تاکید کرده است.
اگرچه برای رسیدن همدان به جایگاه واقعی خود در کشور تنها کار و تلاش دولتی ها کافی نخواهد بود اما بررسی اوضاع و شرایط نشان میدهد آنچه که بیشتر از دیگر موانع تاثیرگذار بوده کم کاری ها، بی انگیزه گی ها و نداشتن افق های بلند در مجموعه مدیران استانی بوده است.
به عنوان نمونه در سالهای گذشته اگر چه همدان به دستاوردهای شایانی در زیرساخت رسیده اما هنوز از ضعفهای بزرگی رنج می برد که جایگاه و شان استان را کاهش میدهد.
فرودگاه نیمه فعال، نداشتن کنار گذر در مرکز استان و رشد اقتصادی مطلوب و رفاه آور شاخص های جایگاه پائین همدان است. فصل مقایسه همدان با شهرها و استانهای تازه برآمده و یا کمتر رشد کرده گذشته و همدان امروز تازه از خوابی بیدار شده که موجب عقب افتادنش از استانهای بزرگ شد.
تاریخ کهن، جایگاه استراتژیک و نیروی انسانی نخبه و سازنده داشته هایی نبوده که در دسترس هرمنطقه ای باشد. دریغ که این داشته ها نه تنها از سوی پایتخت نشینان بلکه حتی در ذهن بومی ها و نیروهای صاحب نفوذ و سرمایه هم جایی نداشته است.
دولت دوازدهم نیز روزی به اتمام می رسد و با ادامه این وضعیت نیکبخت با کارنامه ای استان را ترک خواهد کرد اما پیداست که با این شرایط باید منتظر رشد معمولی و آئین نامه ای استان باشیم و البته فاصله گیری بیشتر با مناطق رشد یافته در کشور.

توقف ایجاد فروچاله ها از سال ۸۹

تعادل بخشی منابع آبی جواب داد

سرپرست شرکت آب منطقه‌ای همدان با بیان اینکه ٢٤ فروچاله در استان همدان وجود دارد گفت: آخرین فروچاله این استان در سال ۸۹ در منطقه اطراف روستای بابان کبودراهنگ ایجاد شد اما پس از آن دیگر شاهد ایجاد فروچاله‌ای در استان نبودیم.
منصور ستوده در جمع خبرنگاران با بیان اینکه بیشترین تعداد فروچاله با ۱۳ مورد مربوط به دشت کبودرآهنگ و روستاهای کِردآباد، نوآباد، بابان، آق تپه و خان آباد است، افزود: مابقی ۱۱ فروچاله استان همدان نیز در دشت رزن – قهاوند و روستاهای این منطقه ایجاد شده است.
وی بیشترین عمق فروچاله را مربوط به نوآباد شهرستان کبودرآهنگ با ٦٠ متر عمق اعلام کرد و گفت: با اقدامات مناسب در حوزه حفاظت دیگر از سال ۸۹ تاکنون شاهد بروز فروچاله در سطح استان همدان نبودیم.
وی اضافه کرد: وضعیت بحرانی منابع آب زیرزمینی در حال حاضر باعث تشدید افت سطح آب زیرزمینی و کسری حجم مخزن دشت‌ها شده به گونه‌ای که حدود ۳۰٦ محدوده از ٦٠٩ محدوده مطالعاتی در وضعیت ممنوعیت توسعه بهره‌برداری قرار گرفته اند و سالانه با حدود پنج میلیارد مترمکعب کسری مخزن مواجه شده است.
ستوده عنوان کرد: کاهش منابع آب زیرزمینی به ویژه در دهه اخیر به طور مستمر ادامه داشته است به طوری که در طول دوره آماری ۲۰ سال اخیر با ۱۰۸ میلیارد مترمکعب اضافه برداشت از ذخایر راهبردی آب زیرزمینی مواجه بوده‌ایم.
وی برداشت بیش از حد چاههای مجاز، برداشت چاه‌های غیرمجاز، نبود مصرف بهینه، ضعف نظارت و کنترل بر منابع آب و حفاری، نبود ابزارهای سنجش، نقص شبکه‌های پیزومتری و داده‌های سطح آب و بیلان، نبود آگاهی ذینفعان، نبود تشکل‌های آب بران، خشکسالی‌های اخیر و بالا رفتن نیازهای شرب و صنعت را از عوامل کسری مخازن آب زیرزمینی استان برشمرد.
ستوده اظهار کرد: اجرای طرح احیا و تعادل بخشی یکی از برنامه‌های اساسی شرکت آب منطقه‌ای همدان بشمار می رود که این امر سبب جلوگیری از ایجاد فروچاله های جدید در سطح استان همدان شد.

shenide@hamedanpayam.com

شنیده‌ها

۱- طرح کارورزی متقاضیان را سرکار گذاشته است. گویا با گذشت ٦ ماه از ثبت نام متقاضیان در سامانه کارورزی هیچ تماسی با آنها گرفته نشده است.
گفته می شود در برخی شهرستانها از میان چند صد بیکار تا کنون فقط چند نفر به کارگاهها معرفی شده اند. گفتنی است در هنگام رونمایی از طرح کارورزی امید بکارگیری یک میلیون نفر از بیکاران داده شد.
۲-شهردار همدان در حال رفت و آمد به وزارت کشور است. گویا عباس صوفی این روزها برای پاسخ به مصاحبه ها و استعلامات به وزارت کشور رفت و آمد دارد. گفته می شود حکم شهردار جدید همدان زودتر از مراحل عادی بررسی صلاحیت شهرداران صادر شود.
۳-انحصار مخابرات برای ارائه اینترنت شکسته می شود. گویا وزارت ارتباطات انحصار ارائه اینترنت در خطوط ثابت را که در دست مخابرات است را از این پس حذف خواهد کرد. گفته می شود با این تصمیم دیگر شرکت های ارائه کننده اینترنت می توانند خدمات اینترنتی مستقل ارائه کنند.

خبرویژه

اعتراض به سنگینی مالیات همدانی‌ها

نایب رئیس کمیسیون شوراها و امور داخلی کشور از تاخیر در اجرای نظام جامع مالیاتی و کمرشکنی مالیات همدانی ها انتقاد کرده است.

امیر خجسته در گفتگو با خانه ملت با بیان اینکه در حال حاضر فعالان اقتصادی در زمینه اخذ مالیات با مشکلاتی روبرو هستند، گفت:در نشست اخیر کمیسیون اقتصادی مجلس شورای اسلامی سئوال خود را از وزیر اقتصاد درخصوص علت عدم تسریع در تهیه و اصلاح و تقدیم قانون جامع مالیات کشور مطرح کردم وبر لزوم انجام این مهم تاکید داشتم.
خجسته افزود:برآورد می شود هزاران میلیارد تومان فرار مالیاتی به دلیل تاخیر در به سرانجام رسیدن قانون جامع مالیات کشور وجود دارد این در حالی است که بطور مثال در استان همدان فشارهای سنگین مالیاتی روی دوش مردم و کسبه وجود دارد.
نایب رئیس کمیسیون شوراها و امور داخلی کشور مجلس شورای اسلامی با بیان اینکه مالیات باید بردرآمد باشد نه مالیات بر زور، افزود:در حال حاضر یک عده خیلی با روش های مختلف از پرداخت مالیات های قابل توجه فرار می کنند و یک عده نیز با اختیار خودشان و بدون ضوابط مالیات را کم می کنند.

خبر

طرح های جامع اسدآباد و تویسرکان بازنگری می شود

سرپرست شهرسازی و معماری اداره‌کل راه و شهرسازی استان همدان از بازنگری در طرح جامع شهر اسدآباد و تویسرکان خبر داده است.
به گزارش تسنیم مریم سمایی در هفتمین جلسه کارگروه تخصصی امور زیر بنایی و شهرسازی با بیان اینکه محله‌های بازآفرینی با همکاری شهرداری‌ها مصوب و آیین‌نامه‌ها و سند راهبردی آن بهمن‌ماه سال گذشته به تمام دستگاه‌ها ابلاغ شد، اظهار داشت: همدان ۱۸ محله، ملایر ۱۳، تویسرکان ۱۵، اسدآباد ۱۱، رزن ۲، فامنین ٤، نهاوند ۱۵، کبودرآهنگ ۵ و بهار ۱۲ محله دارد و در مجموع محلات بازآفرین در سطح استان ۹۵ محله است که در راستای بازنگری طرح‌های جامع و تفصیلی شهرهای استان، بازنگری طرح جامع شهر اسدآباد و تویسرکان در دستور کار هفتمین کارگروه امور زیر بنایی و شهرسازی قرار گرفته است.
وی بیان کرد: در همین راستا بازنگری طرح جامع شهراسدآباد با موضوع بررسی و تصویب وضع موجود انجام می‌شود، ضمن اینکه مقرر شد باعنایت به رویکرد محله محوری و بازآفرینی شهری موارد موثر در تهیه طرح از جمله محور گردشگری و مکان‌های تاریخی، ظرفیت حمل و نقل مسافری و کالا و ایجاد سایت‌های متعدد پارکینگ جهت خودروهای سنگین، توجه به حفظ اراضی ملی و جنگل‌های محیط شهر در بازنگری و تهیه الگوهای پیشنهادی مورد توجه ویژه قرار گیرد.
سرپرست شهرسازی و معماری اداره‌کل راه و شهرسازی استان همدان عنوان کرد: جلسه بازنگری طرح جامع تویسرکان با موضوع بررسی و تصویب وضع موجود و الگوی پیشنهادی توسعه شهر با حضور نمایندگان شهرداری و شورای شهر تویسرکان در دستور کار دوم جلسه قرار گرفته است.
سمایی عنوان کرد: موارد نرخ رشد ۱,۷ درصد، توسعه منطقه سرکان و حفظ حداکثری باغات، اصلاح محدوده پیرامون دانشگاه پیام نور و ایجاد پیاده‌راه در کمربندی شمالی به تصویب اعضا کارگروه رسید. ٦٥ محله دارای ارزش و بافت تاریخی در استان همدان شناسایی شد؛ همچنین ۲۲ محله نیمه جان از نظر بافت قدیمی در همدان وجود دارد.

پیام تاریخ، تمدن و فرهنگ مادستان
The Message Of Madestan's History & Civilization & Culture
روزنامه همدان پیام
۳
سه شنبه ● ۷ آذرماه ۱۳۹۶ ● شماره ۳۰۷۰
مادستان
madestan@hamedanpayam.com

۳۰درصد افزایش موقوفات درتویسرکان

تویسرکان- خبرنگار همدان پیام: درآمد حاصل از موقوفات و بقاع متبرکه تویسرکان در هشت ماه نخست سال جاری در مقایسه با مدت زمان مشابه خود در سال گذشته ۳۰درصد افزایش داشته است .

رئیس اداره اوقاف وامورخیریه تویسرکان درنشست خبری با اصحاب رسانه گفت: تویسرکان در مجموع از ۱۱۲ موقوفه با نیات‌های متنوع و ۲۶ بقاع متبرکه برخوردار است و ظرف هشت ماه نخست امسال نذورات مردمی در بقاع متبرکه و امامزاده‌های تویسرکان در مجموع به ۲۱۰ میلیون تومان و درآمد حاصل از موقوفات به ۲۴۰ میلیون تومان رسیده و این در حالی است که مجموع هزینه کردهای اداره اوقاف تویسرکان در یک سال اخیر در بخش‌های متنوع و اجرای نیات واقفین به ۸۲۵ میلیون تومان رسیده است .

حمید رضانوروزی افزود: در یک سال اخیر از سوی اداره اوقاف تویسرکان، ۲۰ میلیون تومان صرف کمک هزینه مدارس علوم دینی، ۱۰ میلیون تومان صرف کمک هزینه نیات اجتماعی، ۴۵ میلیون تومان صرف کمک هزینه نیات خیریه مانند مساعدت دانش آموزان و زائران حرم رضوی و ۵۰ میلیون تومان در زمینه کمک به مساجد هزینه شده است.

نوروزی گفت: در این بازه زمانی ۱۰۰ میلیون تومان در بخش اجرای امینانه نیات، برنامه‌های فرهنگی، مذهبی و قرآنی و ۴۰۰ میلیون تومان در زمینه هزینه‌های عمرانی، فرهنگی و قرآنی امامزادگان شهرستان نیز هزینه شده است.

نوروزی باتوجه به اینکه علاوه بر هزینه‌های ، اعتباری معادل ۲۰۰ میلیون تومان از محل کمک‌های مردمی نیز هزینه شده است تاکید کرد: در نخستین شب وقوع زلزله اخیر در استان کرمانشاه، ۱۲ هزار قرص نان از محل موقوفات برای یاری رسانی به مناطق زلزله زده ارسال شد.

نوروزی درپایان از بدهی ۲۵ میلیون تومانی اداره آموزش و پرورش تویسرکان به اداره اوقاف این شهرستان خبر داد و گفت: با احتساب دیگر بدهی‌ها، مطالبات موقوفی اداره اوقاف تویسرکان از دستگاه‌های اجرایی به حدود ۳۳ میلیون تومان می‌رسد.

یادداشت شهرستان

شیرین سو شهردار سفارشی نمی خواهد

» عظیمی مجذوب

شهر شیرین‌سو با داشتن بیش از ۳ هزار نفر جمعیت شهری در دوره پنجم انتخابات اعضای شورای اسلامی شهر و روستا موفق به انتخاب اعضای شورا برای این شهر نشد و با ادامه اختلافات اعضای شورا شهردار این شهر توسط مسئولین ارشد استانی انتخاب می‌شود.

در دوره چهارم شورای اسلامی شهر شیرین‌سو با فوت یکی از اعضای شورای شهر شیرین‌سو و انتخاب عضو دیگر برای شهرداری و استعفای نفر سوم شورا از رسمیت خارج شد و به طور رسمی در مرداد ماه سال ۹۳ منحل شدن شورای شهر شیرین‌سو در رسانه‌های استانی مطرح و عنوان شد.

در انتخابات دوره پنجم نیز شورای شهر شیرین‌سو در انتخاب اعضای شورا و انتخاب مستقیم شهردار ناموفق بود و شهردار این شهر توسط مسئولین ارشد استانی انتخاب شد تا نمره منفی شورای چهارم در کارنامه شورای پنجم نیز ثبت شود.

هر چند که از روی خوش شانسی فعالیت شهردار انتخابی در شورای چهارم با ذائقه مردم این دیار سازگار بود و توانست آنچه مردم از او انتظار دارند را به خوبی برآورده سازد و زیباسازی مبلمان و منظر شهری، ایجاد اشتغال و تولید و احداث پارک‌ها و فضای سبز را در کارنامه عملکرد خود ثبت کرد و رضایت مردم را به دنبال داشت.

با آغاز کار شوراهای دوره پنجم و انتخاب شهرداران و تعمیرات مدیران ارشد کشور و استانی، شهرستانی زمزمه تغییر شهردار شهر شیرین‌سو نیز در بین مردم شنیده شد و شهردار سابق شیرین‌سو به عنوان شهردار جدید شهر صالح‌آباد معرفی شد.انتخاب شهردار جدید سفارش شده برای شهر شیرین‌سو در بین مردم نگرانی و دغدغه‌های ایجاد کرد که آیا توانمندی و کاردانی و تجربه فرد جدید به عنوان شهردار می‌تواند انتظارات مردم را برآورده کند.

این نگرانی آنان را به دفتر امام جمعه شهر کشاند و از امام جمعه خواستند که به مسئولان استان در انتخاب و انتصاب شهردار برای شیرین‌سو که اعضای شورا ندارد دقت عمل بیشتری صرف شود و از انتخاب‌های سفارشی که توانایی اجرای امور شهری را ندارد پیشگیری شود.

پیرو این مراجعات امام جمعه شهر شیرین‌سو نیز در خطبه‌های نماز جمعه خود علاوه بر تذکر به مردم در مورد دغدغه داشتن به انتخاب اعضای شورا و انتخاب شهردار خطاب به مسئولان مربوط از آنان خواست نامزدی شایسته برای شهرداری این منطقه انتخاب کنند و از رفیق‌بازی و سفارشی بودن شهردار بپرهیزند.

یکی از معتمدین شهر نیز بر این عقیده است که توانمندی و ظرفیت‌های مدیریتی نخبگان منطقه برای مسئولیت شهرداری بسیار بالاست و اگر مسئولین ارشد استانی در روند انتخاب شهردار برای این شهر بدون شورا را در دست دارند انتخابی نمایند که با پتانسیل‌ها، کمبودها و مشکلات و شرایط منطقه آشنا باشد و توان اجرای بالا و مسئولیت‌پذیری روابط عمومی و توان مدیریت شهری را داشته باشد. بی‌شک مسئول سفارش شده کارایی چندانی برای شیرین‌سو نخواهد داشت.

تولید۴۶ تن عسل در بهار

مدیر جهاد کشاورزی شهرستان بهار گفت : بیش از ٤٦ تن عسل در شهرستان بهار بر اساس نتایج سرشماری تولید شده است

هوشنگ کرمی گفت: بر اساس این سرشماری شهرستان بهار دارای ۱۳۵ بهره بردار زنبور عسل و تعداد ۷ هزار و ۲۱۱ کندو بوده و میزان عسل تولیدی این شهرستان نیز بیش از ٤٦ تن برآورد شده است.

وی با بیان این مطلب گفت: امسال آمارگیری از زنبورستان های زنبور عسل در شهرستان بهار همزمان با سراسر کشور از ۲۲ تا پایان ۲۷ مهر ماه انجام گرفت.

کرمی تصریح کرد: کارشناسان پهنه های مراکز جهاد کشاورزی حومه، صالح آباد و لالجین در زمان تعیین شده ۲۲ لغایت ۲۷ مهرماه بصورت تمام وقت با مراجعه حضوری به زنبورستانها در نقاط مختلف شهرستان ضمن سرشماری کلنی ها و کندوهای زنبور عسل اطلاعات و مشخصات زنبورداران را ثبت کردند .

گام بلند تبریز ۲۰۱۸ در سهم خواهی گردشگری

پایتختی همدان در گردشگری آسیا چه شد؟

انتخاب همدان به عنوان پایتخت گردشگری آسیا از سوی مسئولان دولتی گویا جدی گرفته نمیشود . به این نکته می توان از خبری که معاون اول رییس جمهور در جلسه بررسی رویداد بین المللی تبریز ۲۰۱۸ اعلام کرد پی برد که عنوان کرد : دولت از رویداد بین‌المللی تبریز ۲۰۱۸ حمایت می‌کند .

در حالی که تاکید و حمایت مسئولان دولتی بر برگزاری رویداد تبریز ۲۰۱۸ غیر قابل انکار است؛ مسئولان استانی در همدان به رسانه ها اعلام میکنند ابتدا قرار بود افتتاحیه همدان ۲۰۱۸ به عنوان پایتخت گردشگری آسیا با افتتاحیه تبریز ۲۰۱۸ به عنوان پایتخت گردشگری جهان اسلام همزمان برگزار شود اما همزمانی افتتاح این ۲ رویداد بین المللی می توانست به دستاوردهای آنها آسیب بزند، لذا به دنبال تغییر در زمان مراسم افتتاحیه رویداد همدان پایتخت گردشگری آسیا هستیم تا این ۲ برنامه تحت شعاع یکدیگر قرار نگیرد! این خبر به گونه ای این ابهام را به وجود می آورد که شاید دلیل جابه‌جایی زمان برگزاری این رویداد ریشه در سوالات دیگر دارد .

اسحاق جهانگیری در این نشست با تاکید بر اهمیت رویداد بین المللی « تبریز ۲۰۱۸ پایتخت گردشگری کشورهای اسلامی » گفت: این رویداد فرصت مهمی است تا بتوانیم ضمن معرفی تبریز و جایگاه برجسته این شهر از لحاظ تاریخی، تمدنی ، آثار باستانی و ویژگی های منحصر به فرد، بار دیگر ایران را به دنیا معرفی کنیم.

به گزارش تجارت امروز در این زمینه معاون اول رییس جمهور با اعلام حمایت دولت از برگزاری این رویداد از استاندار آذربایجان شرقی و نیز دستگاه های اجرایی خواست برای این موضوع اهمیت ویژه ای قائل شوند تا بتوانیم تبریز را خوب معرفی کنیم چرا که تبریز از جایگاه مهمی در کشور برخوردار است و هر امتیازی که به لحاظ تاریخی و تمدنی برای ایران قائل هستیم، بی تردید یکی از کانون های اصلی آن تبریز بوده است. این تاکیدات زمانی برای فعالان گردشگری استان همدان سوال برانگیز می شود که نقش کم رنگ تاکید بر همدان در زمینه انتخاب این شهر به عنوان پایتخت گردشگری آسیا برجسته تر نمایان می شود .

شهردار مطالبه گر تبریز سنگ ها را واکند

از سوی دیگر و کنار تاکیدات این مقام کشوری ؛ وقتی رسانه ها از سوی برنامه ریزان در حوزه شهری تبریز جدی گرفته می شوند نتیجه این می شود که خبر مطالبه گری شهردار تبریز بی کم و کاست از دولت سر تیتر اخبار می شود مبنی بر اینکه تبریز ۲۰۱۸ نیازمند تخصیص اعتبار است . شهردار تبریز در این خبر عنوان کرده است : "همانطور که سال ۲۰۱٦ برای مشهد دو هزار میلیارد ریال کمک شد و اعتباراتی برای مترو قم تخصیص یافت، ما نیز انتظار داریم از طرف دولت برای تبریز ۲۰۱۸ کمک شود." و این به نوعی تعیین تکلیف کردن و پای کار بودن برنامه ریزانی را نشان می دهد که فقط به دنبال نمایش خود در رسانه های تصویری نیستند بلکه به دنبال آن هستند که با د ستی پر کنار ارایه دهندگان برنامه حاضر شوند .

شرایط موجود در تبریز بیانگر آن است که؛ بخش قابل توجهی از پروژه ها در ستاد ملی و استانی رویداد بین المللی تبریز ۲۰۱۸، تدوین شده است، از میان این پروژه ها، طرح هایی که در برگزاری هرچه بهتر رویداد بین المللی تبریز ۲۰۱۸ موثر است احصاء شود تا سازمان برنامه و بودجه کشور نیز راهکارهای تامین منابع مالی برای اجرای این پروژه ها را در دستور کار خود قرار دهد.

تاکید معاون رییس جمهور هم مبنی بر اینکه اطلاع رسانی، تبلیغات و فعالیت در فضای مجازی برای معرفی هر چه بهتر این رویداد مهم یک ضرورت است بار دیگر این مهم را یادآور می شود که نقش رسانه های مجازی امروز در معرفی این رویدادها غیر قابل انکار و تاثیر گذار تر از رسانه های ملی است که هم هزینه تبلیغ و انعکاس رویداد در آن میلیاردی است و هم گستره مخاطب کمتری را در بر می گیرد

وقتی جهانگیری تاکید می کند ؛ ستاد ملی و ستاد استانی برای اطلاع رسانی در خصوص « تبریز۲۰۱۸ پایتخت گردشگری کشورهای اسلامی» با جدیت عمل کنند تا بتوانیم این رویداد را هر چه بهتر مدیریت و با استفاده از این رویداد مهم، چهره مناسبی از ایران به دنیا معرفی کنیم این مهم خود نمایی می کند که ابر و باد و مه و خورشید و فلک در کارند تا تبریز ۲۰۱۸ متمایز ترین رویداد گردشگری ایران باشد

همدان چطور عنوان پایتخت گردشگری آسیا شد؟

و اما داستان انتخاب همدان به عنوان پایتخت گردشگری آسیا به کجا باز می گردد . همدان شهری است که از جانب سازمان میراث فرهنگی ایران در دومین اجلاس وزرای گردشگری کشورهای آسیایی جهت کسب عنوان پایتخت گردشگری آسیا انتخاب شد. محمدکاظم خلدی نسب مشاور معاونت گردشگری که به عنوان نماینده این سازمان در جلسه مقامات عالی رتبه گردشگری دومین اجلاس وزرای گردشگری کشورهای عضو مجمع گفتگوهای آسیایی (ACD) که در تاریخ ۲۱ تا ۲۵ خرداد در شهر «سیم ریپ» کشور کامبوج برگزار شد ، حضور پیدا کرد و پس از بیان ارزش ها و ویژگی های تاریخی، تمدنی و گردشگری همدان، این شهر را شایسته کسب عنوان پایتخت گردشگری آسیا دانست.

این پیشنهاد که به استناد مصوبات اجلاس وزیران کشورهای عضو در آوریل ۲۰۱٤ در منامه بحرین مبنی بر معرفی شهرهای پیشنهادی برای تعیین پایتخت گردشگری آسیا داده شد، دستاوردهای زیادی را جهت معرفی ظرفیت ها و توسعه گردشگری کشور در ۳۳ کشور عضو از قاره آسیا به همراه خواهد داشت.

دومین اجلاس وزرای گردشگری کشورهای عضو مجمع گفتگوهای آسیایی (ACD) از چهار بخش تشکیل شده که عبارتند از: نشست وزرای گردشگری، نشست کارشناسان ارشد، تور بازدیدهای فنی و نیزکنفرانس گردشگری پایدار و شهرهای تاریخی که متناسب با موضوع، نمایندگانی از سازمان میراث فرهنگی، صنایع دستی و گردشگری انتخاب شده و در این رویداد شرکت دارند. این قرعه در حالی به نام همدان افتاد که در رقابت با تبریز ۲۰۱۸ شانس کمتری به همدانی های کم بر نامه برای خودنمایی در عرصه گردشگری بین المللی داد

وزیران گردشگری ۳٤کشور آسیایی میهمان رویداد همدان ۲۰۱۸

به هر ترتیب پس از این انتخاب ، مدیرکل میراث فرهنگی، صنایع‌دستی و گردشگری استان همدان به رسانه اعلام کرد: وزیران گردشگری ۳٤کشور آسیایی میهمان رویداد بزرگ و بین المللی همدان ۲۰۱۸ به عنوان پایتخت گردشگری آسیا می شوند .

علی مالمیر اعلام کرده است : هم اکنون روند احصای رویدادهای ملی و بین المللی برای برگزاری آنها در طول سال ۲۰۱۸ میلادی به میزبانی همدان در دستور کار قرار دارد و پس از پیگیری‌های آن در سطح ملی و هماهنگی با وزراتخانه ها مربوطه، برگزاری تعدادی از این رویدادها قطعی می شود.

وی با اشاره به پیگیری های انجام شده در خصوص برپایی جشنواره بین المللی صنایع دستی با محوریت سفال در شهر جهانی لالجین، گفت: چنانچه به اجرای این رویداد بین المللی در سال ۲۰۱۸ موفق شویم می توان آن را یکی از مهمترین رویدادهای همدان در سال ۲۰۱۸ به عنوان پایتخت گردشگری آسیا برشمرد.

وی اظهار کرد: سازمان ورزش و جوانان نیز می تواند در سال ۲۰۱۸ با اجرای رویدادهای مبتنی بر ورزش های زمستانی و مسابقات ورزشی همچون صخره نوردی نقش بسزایی در معرفی ظرفیت های ورزشی همدان ایفا کند.

مدیرکل میراث فرهنگی، صنایع‌دستی و گردشگری استان همدان بیان کرد: در حوزه گردشگری کشاورزی نیز با توجه به محصولات خاص و منحصر به فرد همدان همچون کشمش، گردو، سیر ، آلو و سیب زمینی می توان با همکاری وزارت کشاورزی در برگزاری رویدادهای متناسب با این ظرفیت ورود پیدا کرد.

مالمیر، مشاهیر ادبی همچون باباطاهر عریان و میر رضی الدین آرتیمانی را از مهمترین ظرفیت های استان همدان برشمرد و گفت: وزارت ارشاد می تواند با برگزاری برنامه های ملی همچون همایش باباطاهر در حوزه گردشگری ادبی استان همدان نقش آفرینی کند و مهمترین رویدادهای همدان در سال ۲۰۱۸ را رقم بزنند. وی بر نقش مهم شهرداری ها در میزبانی مطلوب رویدادهای سال ۲۰۱۸ همدان تاکید کرد و گفت: با انتخاب شهردار جدید، بخش اعظمی از کار را می توان از طریق این نهاد دنبال کرد و در قالب ستاد اجرایی با همکاری شهرداری رویدادی در شان همدان و کشور رقم زد.

وی گفت: برگزاری نشست اعضای وابسته سازمان گردشگری در همدان نیز اتفاق بسیار مهمی است که می‌تواند یکی از مهمترین رویدادهای همدان ۲۰۱۸ باشد که در گسترش و معرفی ظرفیت‌های گردشگری استان موثر باشد.

وی بیان کرد: ۲۰۱۸ سالی است که همدان به عنوان پایتخت گردشگری آسیا معرفی شد و در طول سال ۲۰۱۸ فعالیت های ما مختص این عنوان خواهد بود و برای افتتاح این رویداد، وزرای گردشگری ۳٤ کشور آسیایی در همدان حضور به هم می رسانند.

استان همدان که در دامان کوه الوند پهنه گسترانیده با تمدن سه هزار ساله از کهن ترین شهرهای جهان و پایتخت نخستین حکومت های ایران در دوران مادها بوده است که به واسطه دارا بودن بیش از هزار و ۸۰۰ اثر تاریخی و گردشگری در سال ۸۵ با مصوبه مجلس شورای اسلامی به عنوان پایتخت تاریخ و تمدن ایران معرفی شد.

این استان با دارا بودن آثار تاریخی و باستانی ارزشمندی همچون تپه هگمتانه، کتیبه های گنجنامه، آرامگاه بوعلی سینا، آرامگاه باباطاهر، گنبد علویان و جاذبه های طبیعی همچون غار علیصدر هم اکنون به عنوان پنجمین شهر گردشگری کشور شناخته می شود.

افتتاح حوزه شهری بسیج نهاوند توسط فرمانده سپاه استان همدان

با حضور فرمانده سپاه استان همدان ساختمان حوزه بسیج شهری و اقشار نهاوند به بهره‌برداری رسید.

همزمان با هفته بسیج با حضور مظاهر مجیدی فرمانده سپاه استان همدان و مسئولان محلی، ساختمان حوزه مقاومت شهری نهاوند بانام حضرت رسول (ص) و بسیج اقشار نهاوند افتتاح شد.

در این مراسم حجت‌الاسلام مغیثی امام‌جمعه، حاج میرزا سلگی فرمانده دوران دفاع مقدس، کریمی فرمانده سپاه و جمعی از بسیجیان نهاوند حضور داشتند.

کریمی فرمانده سپاه نهاوند در این مراسم گفت: حوزه شهری و بسیج اقشار نهاوند در دوطبقه که هر طبقه ۲٦۰ مترمربع مساحت دارد بااعتباری بالغ بر ۳٦۰ میلیون تومان از سال ۹۳ آغاز شده است که امروز با حضور مسئولان به بهره‌برداری رسید.

وی افزود: در این ساختمان علاوه بر حوزه شهری حضرت رسول (ص) بسیج اقشار شامل بسیج اساتید، بسیج فرهنگیان، بسیج رسانه و سایر اقشار بسیج با همه امکانات در این ساختمان مستقر می‌شوند.

فرمانده سپاه نهاوند گفت: در طول هفته بسیج بیش از ۱۸۰ عنوان برنامه در شهرستان نهاوند اجراشده است و چندین پروژه به بهره‌برداری رسیده است.

وی بیان داشت: افتتاح حوزه بسیج و چند پایگاه بسیج، افتتاح المان شهدای گمنام نهاوند و چندین پروژه اقتصاد مقاومتی ازجمله این طرح‌ها بوده است.

در ادامه حضور مجیدی در شهرستان نهاوند؛ وی با حضور دریکی از پایگاه‌های بسیج بانوان نهاوند چندین عدد جهیزیه را به زوج‌های نیازمند اهدا کرد.

این جهیزیه‌ها توسط بسیجیان نهاوند جمع‌آوری‌شده است و بنا به گفته فرمانده سپاه نهاوند از ابتدای سال تاکنون ۵۱ جهیزیه کامل برای زوج‌های نیازمند نهاوند جمع‌آوری‌شده است.

مجیدی سپس از نمایشگاه دستاوردهای اقتصاد مقاومتی و بومی بسیجیان نهاوند بازدید کرد.

در این نمایشگاه دستاوردها و توانمندی‌های بسیجیان نهاوند در راستای تحقق اقتصاد مقاومتی در بخش‌های کشاورزی و صنایع غذایی و صنایع‌دستی به نمایش گذاشته‌شده است.

توزیع ۸۰۰ بسته حمایتی توسط سپاه ناحیه نهاوند در مناطق محروم

فرمانده سپاه نهاوند همچنین گفت: به مناسبت هفته بسیج و با هدف خدمت‌رسانی به مناطق محروم بسته‌های کامل حمایتی و آموزشی در بین دانش آموزان مناطق محروم نهاوند توزیع شد.

کامران کریمی در حاشیه توزیع این بسته‌های حمایتی گفت: در هفته بسیج امسال برنامه‌های خوبی برای محرومیت‌زدایی در مناطق مختلف نهاوند انجام‌شده است و این برنامه‌ها تا پایان سال ادامه خواهد داشت.

کریمی گفت: یکی از اهداف بسیج محرومیت‌زدایی در مناطق دورافتاده و محروم است و امروز نیز با حضور مسئولان چندین بسته حمایتی و آموزشی کامل از طرف سپاه پاسداران به مناطق محروم بخش خزل نهاوند اهدا شد، این بسته‌ها شامل لباس، کفش، کیف وسایل درسی و آموزشی است که به دانش آموزان عزیز اهدا شد به گفته وی از ابتدای سال تحصیلی جدید حدود ۸۰۰ بسته حمایتی در مناطق مختلف توزیع‌شده است و این روند تا پایان سال ادامه خواهد داشت.

فرمانده سپاه نهاوند گفت: همچنین در طول این هفته باهمت بسیجیان چند صد سبد غذایی در مناطق محروم توزیع‌شده است.

خبر

کاهش ۲۸ درصدی تصادفات در تویسرکان

کاهش ۲۸ درصد تصادفات جرحی در تویسرکان نسبت به سه سال گذشته که ۹فوتی براثرتصادف بوده واین تعداد به یک نفررسیده است .

فرماندارتویسرکان در جلسه کارگروه شورای ترافیک تویسرکان گفت: هدف از جلسه کارگروه شورای ترافیک برنامه‌ریزی دقیق و اصولی به منظور کاهش ترافیک، تصادفات و تسهیل تردد وسایل نقلیه و مردم است. حبیب مومیوند با انتقاد از تعداد زیاد سرعت‌گاه‌ها ایجاد شده در سطح شهرستان افزود: ایجاد سرعتکاه‌ها باید با مصوبه کارگروه ترافیک شهرستان باشد و کمیته‌ای کارشناسی متشکل از شهرداری، فرمانداری، راهنمایی و رانندگی و شورای اسلامی شهر سرعتکاه‌ها و سرعت‌گیرها را بررسی کنند.

مومیوند با بیان اینکه سرعتکاه‌ها و سرعت‌گیرهایی که از نظر فنی نیاز به اصلاح دارند پس از بررسی کارشناسی شده توسط شهرداری در کوتاه‌ترین زمان اصلاح و رنگ‌آمیزی شوند.

فرماندار شهرستان تویسرکان با اشاره به اینکه چهارراه حافظ به خاطر نقاط ترافیکی زیاد و روان‌سازی تردد به نیروی انسانی بیشتری از راهنمایی و رانندگی دارد افزود: خیابان باهنر به عنوان خیابان اصلی که عمده بازار در این مسیر قرار دارد باید زمان توقف ممنوع در این خیابان بررسی کارشناسی شود.

مومیوند ادامه داد:قسمتی که مانع ورود اورژانس است کارشناسانه بررسی و پارک ممنوع این مسیر به منظور حال مردم مشخص کرده و به جامعه هدف اطلاع‌رسانی شود.

وی در پایان سخنانش با تاکید بر اینکه اولویت ما در درجه اول باید حفظ جان مردم باشدافزود: همه باید برای رضایت‌مندی مردم در همه حوزه‌ها همتی بالا داشته باشیم.

رئیس راهنمایی ورانندگی تویسرکان درادامه این کارگروه گفت: سرعتکاه‌ها نه تنها در ایران؛ بلکه در کشورهای پیشرفته دارای پیشینه بسیارزیاداست و سرعتکاه‌ها به دو حالت برجسته و کمی آرام‌تر به منظور کنترل سرعت تعبیه شده‌اند.

علی خزایی با بیان اینکه کار راهنمایی و رانندگی بر مبنای رضایتمندی مردم است تاکیدکرد: بلندترین ارتفاع برای سرعتکاه‌ها باید بین ۷ تا ۱۰ سانتیمتر باشد و در مناطقی مسکونی و دارای مدارس نصب شوند. خزائی با تاکید بر اینکه ۱۷ دستگاه در کاهش تصادفات دخیل هستند خواستار کمک فرهنگی این دستگاه‌ها در راستای کاهش تصادفات به راهنمایی رانندگی شد.

این مقام مسئول از مزایای نصب سرعتکاه‌ها را فراهم شدن امنیت نسبی در مناطق مسکونی برای ساکنان و به ویژه کودکان دانست همچنین تحقیقات نشان داده با استفاده از سرعتکاه‌ها حجم ترافیک به وی گفت: میزان ۱۸ درصد و حجم تصادفات به میزان ۱۳ درصد کاهش می‌یابد.

خزایی بیان کرد: ازمکان نصب سرعتکاه‌ها می‌توان به عنوان محلی مناسب و راحت برای عبور و مرور عابرین پیاده استفاده کرد.

افتتاح ۸ باب واحد مسکونی برای محرومان در کبودراهنگ

کبودراهنگ- عمران مینایی- خبرنگار همدان‌پیام: ۸ باب واحد مسکونی در ٦ روستا برای محرومان توسط بسیج سازندگی کبودراهنگ افتتاح و به بهره‌برداری رسید.

مسئول بسیج سازندگی با بیان این مطلب در گفت‌وگو با خبرنگار ما افزود: در آیین افتتاح این واحدهای مسکونی مظاهرمجیدی، فرمانده سپاه انصارالحسین(ع) همدان و جمعی از مدیران شهرستان حضور داشتند و این واحدهای مسکونی با حمایت کمیته امداد امام خمینی(ره) و پشتیبانی سپاه ناحیه کبودراهنگ و فعالیت گروه‌های جهادی بسیج دانشجویی، احداث و تکمیل شده است.نوروزی در پایان افزود: از طرح‌هایی که با حمایت و تسهیلات بسیج سازندگی راه‌اندازی شده است، یک طرح پرورش شترمرغ نیز با ۹۰ رأس افتتاح و به بهره‌برداری رسید.

۱۲معدن فعال درتویسرکان

رئیس سازمان صنعت، معدن وتجارت همدان درمراسم تودیع ومعارفه رئیس صنعت ،معدن و تجارت تویسرکان گفت: با حضور معاون اول ریاست جمهورشرکت مهان کاغذ در تویسرکان در آینده نزدیک کلنگ‌زنی می‌شود.

حمیدرضا متین افزود:در کل استان همدان در بخش صنعت، معدن و تجارت جهش داشتیم اما در تویسرکان این جهش شاخص‌تر بوده است. وی با اشاره به اینکه تسهیلات پرداختی از سوی سازمان صنعت، معدن و تجارت دارای یارانه است بیان کرد: در جلسه‌ای اموری چون اشتغال‌زایی خوب و مداوم و سرمایه‌گذاری واحد مورد نظر بررسی و سپس به آن واحد یارانه داده می‌شود.

فرماندارتویسرکان درادامه این مراسم افزود: اشتغال در بخش صنعت قبلاً ۸۰۰ فقره بوده است ولی اکنون وضعیت اشتغال با ایجاد کارخانه‌های تولید داروی هگمتان دارو و تدبیر دارو و توسعه فاران شیمی میزان شاغلین در بخش صنعت دو برابر می‌شود.

حبیب مومیوند با اشاره به اینکه اشتغال‌زایی تکلیف جدی همه دستگاه‌های اجرایی شهرستان است افزود: همه ما در جذب تسهیلات روستایی وظیفه داریم و باید بر اجرایی شدن این مهم اهتمام ویژه‌ای داشته باشیم.

مومیوند درپایان اشتغال‌زایی را در برهه زمانی امروز یک ضرورت دانست و با اشاره به در نظر گرفتن تسهیلات کم بهره به منظور ایجاد اشتغال توسط دولت اظهار کرد: تسهیلات کم‌بهره برای روستایی، به شهرهای زیر ۱۰ هزار نفر نیز تعلق می‌گیرد.

در پایان این مراسم اززحمات ۱۱ساله رضاسلیمانی رئیس سابق اداره صنعت، معدن و تجارت تویسرکان تقدیرگردید وروانبخش نورعلئیی بعنوان سرپرست جدید اداره صنعت، معدن وتجارت معرفی گردید.

پیام تاریخ، تمدن و فرهنگ مادستان
The Message Of Madestan's History & Civilization & Culture
روزنامه همدان پیام
۴
سه شنبه ● ۷ آذرماه ۱۳۹۶ ● شماره ۳۰۷۰
ایران و جهان
slasat@hamedanpayam.com

مجلس

حذف تعطیلات غیرضرور به نفع اقتصاد کشور است

یک عضو هیات رئیسه مجلس شورای اسلامی با تاکید بر ضرورت کاهش تعطیلی‌های غیرضرور گفت که افزایش تعطیلات موجب آسیب زدن به اقتصاد کشور می‌شود.
غلامرضا کاتب در گفت‌وگو با ایسنا، با اشاره به نظر مجلس برای لغو تعطیلی هشتم ربیع الاول اظهار کرد: بخشی از نمایندگان مجلس طرح حذف تعطیلی این روز را ارائه کردند که یک فوریت آن نیز به تصویب رسیده است. وی افزود: در شرایطی که رکود اقتصادی در کشور حاکم است باید تعطیلی های غیرضرور را در کشور کاهش داد و این نوع تعطیلات در کشور مدیریت شود تا بتوان با تلاش بیشتر، افزایش کارایی و بهره وری از این شرایط خارج شد. این نماینده مجلس اضافه کرد: اگر مقایسه ای بین تعطیلات رسمی کشور با تعطیلات سایر کشورها داشته باشیم متوجه می‌شویم که میزان تعطیلات ما بسیار بیشتر از کشورهای توسعه یافته و درحال توسعه است.

مجلس

بررسی رویکردهای اصلی لایحه بودجه سال ۹۷

سخنگوی کمیسیون اقتصادی مجلس از بررسی رویکردهای اصلی و نوین لایحه بودجه سال آینده در نشست مشترک کمیسیون متبوعش با مسئولان سازمان برنامه و بودجه خبر داد.
به گزارش خانه ملت، رحیم زارع درباره نشست مشترک اعضای کمیسیون اقتصادی مجلس شورای اسلامی با محمد باقر نوبخت رییس سازمان برنامه و بودجه و مسئولان این سازمان که در محل این سازمان برگزار شد، گفت: در نشست بودجه سال ۹۷ مورد بررسی قرار گرفت و محورهای آن تشریح شد.وی ادامه داد: رویکردهای اصلی و نوین در لایحه بودجه سال آینده بر بودجه‌ریزی بر مبنای عملکرد تأکید دارد و یکی از موضوعات مهم که لحاظ شده بحث ساماندهی صندوق‌های بازنشستگی کشوری است.

دولت

وزارت دفاع ۳۰۰ کانکس به مناطق زلزله زده اهدا کرد

مدیرکل روابط عمومی وزارت دفاع با تشریح اقدامات و کمک‌های این وزارتخانه در مناطق زلزله زده کرمانشاه گفت: با دستور وزیر دفاع، ۳۰۰ کانکس از طرف وزارت دفاع به مناطق زلزله زده اهدا شد.
به گزارش روابط عمومی وزارت دفاع، اود عبدی با بیان اینکه خدمات رسانی وزارت دفاع به زلزله زدگان از همان لحظات اولیه وقوع زلزله آغاز شده و هنوز ادامه دارد، اظهار داشت: پس از وقوع زلزله، قرارگاه مهندسی و مرکز مین زدایی مستقر در قصر شیرین به همراه تعداد ۱۰ دستگاه لودر و بیل مکانیکی، ۱۱ دستگاه آمبولانس و ۴۰ نیروی مهندسی و بهیار به سرپل ذهاب اعزام شدند.

خبر

تکرار شکست آمریکا و عربستان سعودی، این بار درسازمان منع سلاح های شیمیایی

با ابتکار عمل و هماهنگی جمهوری اسلامی ایران و فدراسیون روسیه در سازمان منع سلاحهای شیمیایی (OPCW)، توطئه آمریکا و عربستان سعودی در تحمیل فشار مضاعف بر سوریه در این سازمان به شکست انجامید.
به گزارش ایرنا، با درخواست گروه غرب به رهبری آمریکا و همچنین عربستان سعودی، پنجاه و ششمین اجلاس فوق العاده شورای اجرایی سازمان منع سلاحهای شیمیایی جهت بررسی هفتمین گزارش مکانیسم تحقیقاتی مشترک (JIM) سازمان ملل متحد و سازمان منع سلاح های شیمیایی که در آن انگشت اتهام استفاده از سلاح های شیمیایی به سمت دولت سوریه نشانه رفته است، برگزار شد.
پس از دو هفته مذاکره درخصوص تصمیم پیشنهادی آمریکا و هم پیمانانش و چهار دور گفت وگو و تقاضای تعلیق مکرر نشست توسط آمریکا جهت اتخاذ تصمیمی شدید علیه سوریه و همراه کردن کشورهای عضو شورای اجرایی با این تصمیم، در تعامل نزدیک میان هیات های جمهوری اسلامی ایران و فدراسیون روسیه و برگزاری جلسات و مذاکرات فشرده با سایر هیات ها و با همراهی کشورهای همفکر از جمله چین و بلاروس منجر به توفیق نداشتن آمریکا و عربستان سعودی در کسب آراء لازم برای تصویب این پیشنهاد و پس گرفتن آن از سوی آمریکا و دیگر بانیان تصمیم شد.
«علیرضا جهانگیری» سفیر و نماینده دائم کشورمان در سازمان منع سلاح های شیمیایی (OPCW)، به گروگان گرفتن این سازمان از سوی آمریکا و جریان سازی سیاسی علیه سوریه را به شدت محکوم کرد.
آمریکا و سایر متحدانش پس از توفیق نیافتن در شورای امنیت سازمان ملل متحد در محکوم کردن سوریه بر اساس گزارش های هیات حقیقت یاب و مکانیسم تحقیقاتی مشترک و تمدید نشدن ماموریت این مکانیسم با وتوی روسیه، این بار به دنبال دستیابی به مقاصد شوم خود و استفاده ابزاری از سازمان منع سلاح های شیمیایی جهت اعمال فشار بر سوریه و همچنین توجیه اقدام نظامی یکجانبه در حمله به پایگاه هوایی الشعیرات این کشور تنها به بهانه و اتهام حمله شیمیایی مشکوک در خان شیخون بودند. اتهامی که بدون انجام هرگونه بازرسی و نمونه برداری از محل صورت گرفته است.

پرداخت ۳ هزار و ۶۰۰ میلیارد تومان به سپرده‌گذاران مؤسسات مالی طبق اعلام سیف

رئیس کل بانک مرکزی اعلام کرد که تا امروز ۳ هزار و ۶۰۰ میلیارد تومان به سپرده‌گذاران مؤسسات مالی پرداخت شده است و بخشی از پول سپرده‌گذاران بالای ۲۰۰ میلیون تومان هم در حال پرداخت است.
عضو هیأت رئیسه مجلس شورای اسلامی پس از اتمام جلسه غیرعلنی پارلمان که به بررسی مشکلات سپرده‌های مردم در مؤسسات مالی و اعتباری اختصاص داشت و با حضور ولی‌ا... سیف رئیس کل بانک مرکزی برگزار شد در جمع خبرنگاران گفت: در این نشست آخرین وضع مؤسسات مالی و اعتباری بررسی شد به علاوه مشکلاتی که در نحوه پرداخت پول سپرده‌گذاران وجود دارد نیز مطرح شد.
به گزارش فارس، بهروز نعمتی با بیان اینکه در سطح سپرده اقدامات خوبی برای حل این مشکل انجام شده است،خاطرنشان کرد: خواسته نظام و سران سه قوه آن است که مشکلات سپرده‌های مردم در این مؤسسات هر چه سریع‌تر مرتفع شود.
وی با یادآوری اینکه بازپرداخت سپرده‌ها تا سقف ۲۰۰ میلیون تومان در دستور کار قرار گرفته است، گفت: سیف در این نشست اعلام کرد که تا کنون ۳ هزار و ۶۰۰ میلیارد تومان از سوی بانک مرکزی به سپرده‌گذاران پرداخت شده است.
نعمتی این رقم را بیش از ۹۸ درصد مجموع سپرده‌گذاران عنوان کرد و با اشاره به اینکه سپرده ۲ درصد باقیمانده که بالای ۲۰۰ میلیون تومان است هم پرداخت خواهد شد، عنوان داشت: بخشی از پول برخی سپرده‌گذاران بالای ۲۰۰ میلیون تومان نیز در حال پرداخت شدن است. عضو هیأت رئیسه مجلس شورای اسلامی در ادامه گفت:در نشست غیرعلنی مجلس مقرر شد سپرده افراد در سایر مؤسسات مالی و اعتباری نیز تا ۱۰۰ میلیون تومان پرداخت شود که این کار در دستور بانک مرکزی قرار گرفته است.
نعمتی تصریح کرد: مجموع این پرداخت‌ها ۹۵ درصد خرید سپرده‌ها در مؤسسات مالی و اعتباری خواهد بود که امیدواریم ۵ درصد باقیمانده نیز با تدبیر سران سه‌قوه پرداخت شود.
نماینده مردم تهران در مجلس شورای اسلامی در پایان گفت: در نشست غیرعلنی روز یکشنبه مجلس شورای اسلامی تصمیم بر آن شد که جلساتی میان معاونان سه قوه یعنی آقایان جهانگیری، پزشکیان و محسنی اژه‌ای با آقای سیف رئیس کل بانک مرکزی تشکیل شود.

مرحله نخست پنجره جذب سرمایه عملیاتی شد

رشد ۶۰درصدی سرمایه گذاری خارجی با برجام

مرحله نخست سامانه پنجره واحد سرمایه گذاری خارجی از ابتدای مهرماه عملیاتی شده است.
قائم مقام سازمان سرمایه گذاری و کمک‌های فنی و اقتصادی ایران در نشست تخصصی همایش فرصت های اقتصادی و سرمایه گذاری ایران اظهار داشت: همه سرمایه گذاران خارجی از این پس می توانند برای تسهیل در روند صدور مجوزهای لازم از طریق این سامانه اقدام کنند.
«سید جمال فرج ا... حسینی» افزود: راه اندازی این سامانه سبب می شود تا سازمان های مرتبط با صدور مجوز برای سرمایه گذاران خارجی در کوتاهترین زمان ممکن مجوز لازم را صادر کنند.
وی با بیان اینکه یکی از راه های ارتقای بهره وری در ایران حضور شرکت های خارجی در اقتصاد ایران است، گفت: توصیه ما به همه سرمایه گذاران خارجی این است که برای برخورداری از تضمین های دولتی و تسهیلات و تخفیفاتی که قانون معین کرده، از طریق پنجره واحد سرمایه گذاری اقدام کنند.
به گزارش ایرنا، حسینی درباره دغدغه برخی سرمایه گذاران برای خارج کردن سود حاصل از سرمایه گذاری خود از ایران اظهار داشت: سرمایه گذارانی که مجوز سازمان سرمایه گذاری را دارند، پس از تصویب سود در این سازمان می توانند با مجوز بانک مرکزی پول خود را از ایران خارج کنند.
وی تاکید کرد: معتقدیم حل مشکل بیکاری در ایران با سرمایه گذاری خارجی امکان پذیر است و در این زمینه ایران با داشتن شاخص های بالای توسعه انسانی در منطقه خاورمیانه یکی از بهترین گزینه ها برای سرمایه گذاران خارجی به شمار می رود.

رشد ۶۰ درصدی سرمایه گذاری خارجی به ایران پس از برجام

قائم مقام سازمان سرمایه گذاری و کمک‌های فنی و اقتصادی ایران در ادامه با اشاره به گزارش کنفرانس توسعه و تجارت سازمان ملل متحد (آنکتاد) از وضعیت سرمایه گذاری در جهان در سال ۲۰۱۶ اظهار داشت: بر اساس این گزارش ایران در بین کشورهای خاورمیانه با رشد ۶۰ درصدی جذب سرمایه گذاری خارجی، بیشترین میزان رشد را در منطقه ثبت کرده است.
وی افزود: از میان ۵۰ کشور جهان نیز بیشترین میزان رشد جذب سرمایه گذاری خارجی مربوط به ایران است که در سایه اجرای برجام به دست آمده است.
حسینی حجم سرمایه گذاری جذب شده به ایران در سال گذشته را ۱۰ میلیارد دلار اعلام کرد و گفت: یکی از ویژگی های جذب سرمایه خارجی در دوران پسابرجام، توزیع این سرمایه ها در بخش های مختلف اقتصادی و نیز مشارکت استان های مختلف است. قائم مقام سازمان سرمایه گذاری و کمک های فنی و اقتصادی ایران بهره وری و بهبود فضای کسب و کار را از دیگر عوامل موثر در جذب سرمایه های خارجی عنوان کرد و گفت: دولت به دنبال رفع موانع تولید و بهبود رتبه ایران در رتبه بندی فضای کسب و کار است.
وی گفت: طبق برنامه ششم توسعه باید ۲۵ درصد از منابع مورد نیاز برای رشد کشور باید از طریق سرمایه گذاری خارجی تامین شود که سهم سرمایه گذاری مستقیم خارجی از این عدد ۱۵ میلیارد دلار و سهم روش های مشارکتی و حدود ۲۰ میلیارد دلار است و بقیه باید از طریق فاینانس جذب شود.

امکان استفاده بخش خصوصی از فاینانس ها وجود دارد

مدیر کل دفتر وام ها، مجامع و موسسات بین المللی سازمان سرمایه گذاری و کمک های فنی و اقتصادی ایران نیز در این نشست با تشریح روش های ایران برای جذب منابع مالی خارجی و نحوه استفاده از این منابع توسط بخش خصوصی و دولتی اظهار داشت: در کنار وام هایی که از بانک جهانی، بانک توسعه اسلامی و بانک زیرساخت آسیا می توان گرفت، می توان از اعتبارات موسسات اعتباری و بانک های تجاری نیز در قالب فاینانس استفاده کرد اما از نظر دوره بازپرداخت و نرخ بازگشت آن تفاوت هایی وجود دارد.
«سعید خانی اوشانی» افزود: برای نمونه برخی از تسهیلاتی که از موسسات اعتباری دریافت می شود، باید بخش عمده خریدها برای اجرای پروژه از همان کشوری باشد که اعتبار اختصاص می دهد.

بیانیه کاخ سفید مشارکت آمریکا در جنایات عربستان علیه یمن را به اثبات می‌رساند

سخنگوی وزارت امور خارجه تاکید کرد: بیانیه کاخ سفید مشارکت و مسئولیت آمریکا در جنایات عربستان سعودی علیه یمن را آشکارا به اثبات می‌رساند.
به گزارش ایلنا، بهرام قاسمی با اشاره به بیانیه کاخ سفید در خصوص اقدام و ژست سیاسی عربستان سعودی در بازگشایی یک بندر و فرودگاه برای کمک‌رسانی در یمن، ضمن رد اتهامات مطرح شده نسبت به کشورمان مبنی بر نقض قطعنامه‌های شورای امنیت سازمان ملل متحد، گفت: جمهوری اسلامی ایران از هیچ کوششی برای انعکاس طنین هرچه بیشتر فریاد دادخواهی و مظلومیت مردم یمن به تمامی جهانیان و مجامع بین‌المللی دریغ نخواهد کرد. وی افزود: بارها و در مناسبت‌های مختلف همواره اعلام کرده‌ایم که جمهوری اسلامی ایران هیچ ارتباط نظامی با یمن ندارد و توانمندی‌های دفاعی و موشکی این کشور موضوعی کاملا داخلی و صرفا مربوط به خود آن کشور است.
سخنگوی دستگاه دیپلماسی یادآور شد: آمریکا در اقدامی سیاسی و هدفمند و با طرح اتهامات کاملا واهی و دروغین علیه ایران، همچون همیشه سعی دارد اذهان عمومی و جامعه بین‌المللی را از جنایات غیر انسانی و ضد بشری ائتلاف متجاوزین علیه یمن به سمت و مسیر دیگری منحرف کند و بجای درخواست از عربستان برای خاتمه دادن به بمباران اهداف غیرنظامی و کشتار مردم بی‌گناه و بی‌دفاع در یمن، با صراحت تمام در حمایت از این کشور برای ادامه جنایات وحشتناک خود سخن می‌گوید.

خبر

هدف آمریکا از اعمال فشار به ایران دریافت امتیاز بیشتر است

یک عضو اصولگرای کمیسیون اقتصادی مجلس با بیان این‌که هدف آمریکا از اعمال فشار به ایران دریافت امتیاز بیشتر است، تاکید کرد که ترامپ به‌دنبال پول است و باتوجه به این‌که آمریکا بزرگترین بدهکار اقتصادی جهان است، رییس‌جمهور این کشور می‌خواهد با ایجاد تنش بیشتر در جهان، فروش تسلیحاتش را افزایش دهد.
محمود بهمنی در گفت‌وگو با ایلنا، در واکنش به تلاش برخی بانک‌های چینی و دیگر کشورهای شرق آسیا برای اعمال محدودیت‌های جدید بانکی علیه تجار ایرانی که در پی سفر اخیر رییس‌جمهوری آمریکا به این کشورها مطرح شد، گفت: مسأله این است که تحریم‌های ما مربوط به امروز و دیروز نیست؛ ما بیش از سی و چند سال است که تحریم هستیم.
وی افزود: با این حساب باید صرفاً مدیریت کنیم که چگونه با وجود این تحریم‌ها، کارمان را پیش برده و به اهداف خودمان برسیم. چرا که به اصطلاح «نیش عقرب نه از ره کین است...» درواقع آمریکا به‌دنبال این است که از هر راهی ما را تحت فشار قرار دهد و با این اوصاف باید تمهیداتی بیاندیشیم که این فشارها و تحریم‌ها را مدیریت کنیم.

برنامه زنده تلویزیونی؛

رئیس‌جمهور «گزارش ۱۰۰ روزه» می‌دهد

معاون ارتباطات و اطلاع‌رسانی دفتر رئیس‌جمهور از ارائه گزارش ۱۰۰ روزه رئیس‌جمهور در روز سه‌شنبه خبر داد.
به گزارش ایلنا، پرویز اسماعیلی معاون ارتباطات و اطلاع‌رسانی دفتر رئیس‌جمهور در توییتر خود خبر داد که رییس‌جمهور امروز سه‌شنبه از شبکه اول سیما، ساعت ۲۱ از عملکرد ۱۰۰ روز نخست دولت دوازدهم به مردم گزارش می‌دهد.

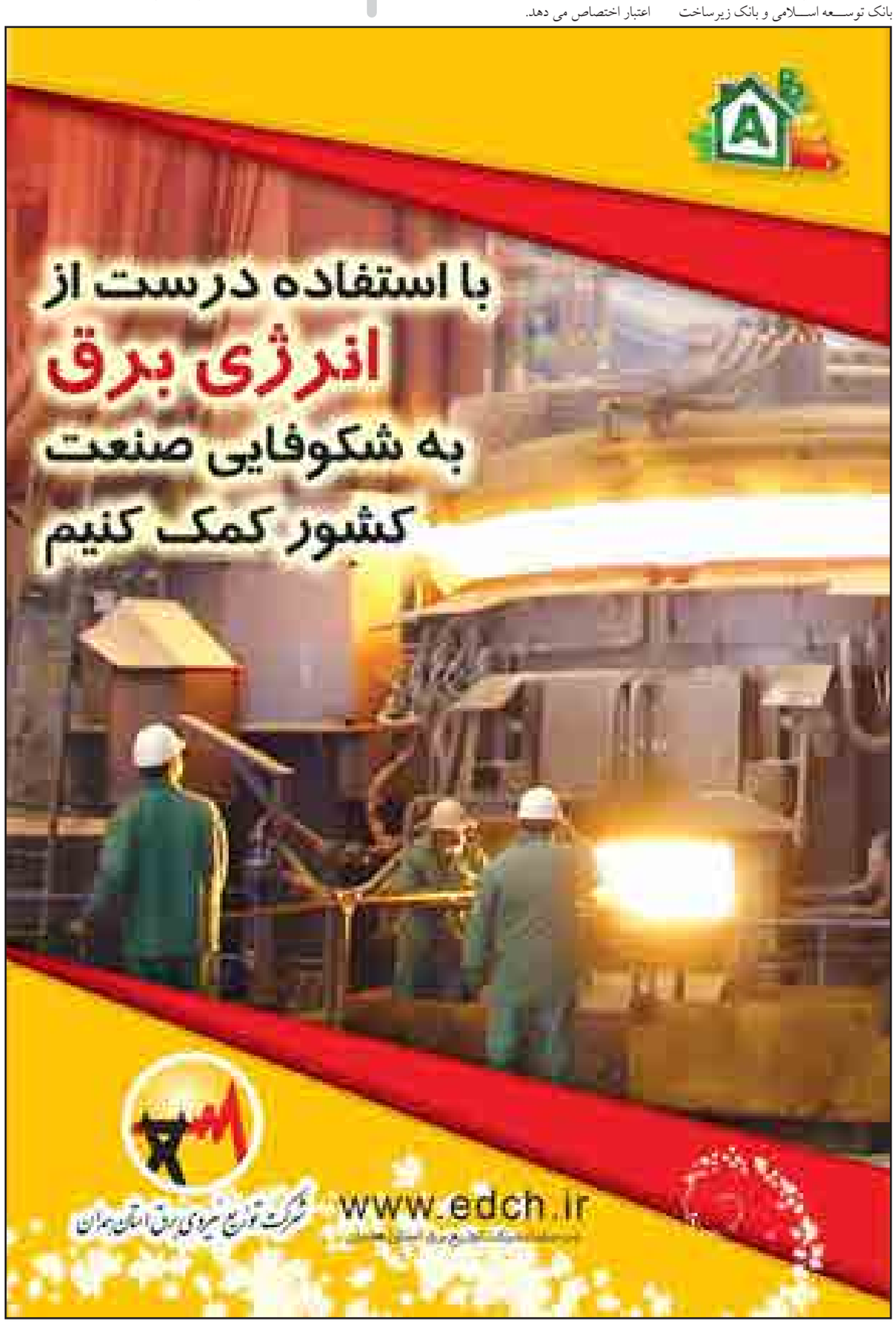

هیأت موضوع قانون تعیین تکلیف وضعیت ثبتی اراضی و ساختمان‌های فاقد سند رسمی

آگهی موضوع ماده ۳ قانون و ماده ۱۳ آیین‌نامه قانون تعیین تکلیف وضعیت ثبتی اراضی و ساختمان‌های فاقد سند رسمی
برابر رأی شماره ۱۳۹۶/۱۱۲۲ مورخ ۱۳۹۶/۸/۴هیأت اول موضوع قانون تعیین تکلیف وضعیت ثبتی اراضی و ساختمان‌های فاقد سند رسمی مستقر در واحد ثبتی حوزه ثبت ملک اسدآباد تصرفات مالکانه و بلامعارض متقاضی آقای محمدجعفر محمودی فرزند شعبان به شماره شناسنامه ۲۴ صادره از اسدآباد در چهار سهم از هشت سهم از ششدانگ یک باب مغازه مخروبه به مساحت ۳۵/۹۰ مترمربع پلاک ۴۲۷/۲ اصلی واقع در اسدآباد سرای آب انبار خریداری از مالک رسمی آقای شعبان محمودی محرز گردیده است. لذا به منظور اطلاع عموم مراتب در دو نوبت به فاصله ۱۵ روز آگهی می‌شود، در صورتی که اشخاص نسبت به صدور سند مالکیت متقاضی اعتراضی داشته باشند می‌توانند از تاریخ انتشار اولین آگهی به مدت دو ماه اعتراض خود را به این اداره تسلیم و پس از اخذ رسید، ظرف مدت یک ماه از تاریخ تسلیم اعتراض، دادخواست خود را به مراجع قضایی تقدیم نمایند. بدیهی است در صورت انقضای مدت مذکور و عدم وصول اعتراض طبق مقررات سند مالکیت صادر خواهد شد. (م‌الف ۱۷۵۹)
تاریخ انتشار نوبت اول: ۹۶/۸/۲۳
تاریخ انتشار نوبت دوم: ۹۶/۹/۷
کامران متقی– رئیس ثبت اسناد و املاک اسدآباد

هیأت موضوع قانون تعیین تکلیف وضعیت ثبتی اراضی و ساختمان‌های فاقد سند رسمی

آگهی موضوع ماده ۳ قانون و ماده ۱۳ آیین‌نامه قانون تعیین تکلیف وضعیت ثبتی اراضی و ساختمان‌های فاقد سند رسمی
برابر رأی شماره ۱۳۹۶۶۰۳۲۶۰۳۴۰۰۰۵۳۸ مورخه ۱۳۹۶/۶/۱ هیأت اول موضوع قانون تعیین تکلیف وضعیت ثبتی اراضی و ساختمان‌های فاقد سند رسمی مستقر در واحد ثبتی حوزه ثبت ملک همدان منطقه دو تصرفات مالکانه و بلامعارض متقاضی ارجعلی قاسمی فرزند عیوضعلی به شماره شناسنامه ۱۷ صادره از همدان یک قطعه زمین مزروعی آبی نسبت به ششدانگ به مساحت ۱۰۲۴۲۱/۳۴ مترمربع پلاک۷ فرعی از ۴۲ اصلی واقع در بخش چهار همدان خریداری از مالک رسمی منصور علی‌آقا محمدی، احمدعلی قاسمی، خیراله محمدی، ابوالقاسم آقامحمدی، قاسم قاسمی، عباس لاچینی، همت قاسمی، عیوض قاسمی محرز گردیده است. لذا به منظور اطلاع عموم مراتب در دو نوبت به فاصله ۱۵ روز آگهی می‌شود، در صورتی که اشخاص نسبت به صدور سند مالکیت متقاضی اعتراضی داشته باشند می‌توانند از تاریخ انتشار اولین آگهی به مدت دو ماه اعتراض خود را به این اداره تسلیم و پس از اخذ رسید، ظرف مدت یک ماه از تاریخ تسلیم اعتراض، دادخواست خود را به مراجع قضایی تقدیم نمایند. بدیهی است در صورت انقضای مدت مذکور و عدم وصول اعتراض طبق مقررات سند مالکیت صادر خواهد شد.(م‌الف ۳۸۴۰)
تاریخ انتشار نوبت اول: ۹۶/۹/۷
تاریخ انتشار نوبت دوم: ۹۶/۹/۲۲
موسی حنیفه – رئیس اداره ثبت اسناد و املاک منطقه دو همدان

پیام تاریخ، تمدن و فرهنگ مادستان
The Message Of Madestan's History & Civilization & Culture
روزنامه همدان پیام
۵
سه شنبه ● ۷ آذرماه ۱۳۹۶ ● شماره ۳۰۷۰
جامعه
ejtemaei@hamedanpayam.com

جوانان متولی خاص ندارند

متاسفانه امورات مربوط به جوانان، اشتغال و هدایت انرژی جوانان در کشور متولی خاصی ندارد.
عضو کمیسیون برنامه و بودجه مجلس شورای اسلامی با بیان اینکه تفکیک وزارت ورزش و جوانان و تشکیل سازمان ملی جوانان اتفاق خوبی است، گفت: در گذشته امور مربوط به جوانان مورد غفلت قرار گرفت.
به گزراش خبرآنلاین، محمد فیضی با بیان اینکه ورزش به علت گستردگی‌هایی که دارد معمولا کل انرژی این وزارتخانه را به خودش اختصاص می دهد، بیان کرد: معتقدم تشکیل سازمان ملی جوانان اتفاق خوبی است که ضرورت دارد.

نمایش سوابق بیمه شدگان تامین اجتماعی به تفکیک سال، ماه و روز

با قابلیت جدید سامانه مشاهده سوابق بیمه شدگان؛ امکان نمایش سوابق به تفکیک سال، ماه و روز فراهم شده است.به گزارش ایرنا، بیمه شدگان تحت پوشش سازمان تامین اجتماعی برای اطلاع از میزان سوابق پرداخت حق بیمه خود به صورت غیر حضوری می‌توانند، در سامانه اینترنتی با نمایش و چاپ سوابق به تفکیک، سوابق بیمه شدگان خود را مشاهده کنند.بیمه شدگان باید آگاه باشند که ممکن است برخی از سوابق پرداخت حق بیمه مربوط به سنوات گذشته در سامانه اینترنتی مشاهده سوابق نمایش داده نشود که می توانند با مراجعه به شعبه ذی ربط یا آخرین شعبه محل بیمه پردازی ، نسبت به دریافت، تکمیل و ارائه فرم مربوطه، اقدام کنند.

تبلیغات کالاهای آسیب رسان به سلامت باید ممنوع شود

با گسترش شبکه های اجتماعی، امکان سوءاستفاده از داروها شدت گرفته است بنابراین تبلیغات کالاهای آسیب رسان به سلامت باید ممنوع شود.به گزارش مهر، عضو کمیسیون بهداشت و درمان مجلس، گفت: متاسفانه داروهایی که از شبکه های ماهواره ای و فضای مجازی تبلیغ می شود قاچاق و تقلبی هستند و اطلاعاتی که در مورد این داروها ذکر می شود، با واقعیت تطابق ندارد.محمد نعیم امینی‌فرد، بر ضرورت وضع عوارض بر تولید کالاهای آسیب رسان تاکید کرد و افزود: عوارض نقش بازدارنده ای را در کاهش مصرف دخانیات و سایر کالاهای آسیب رسان دارد و در واقع کنترل مصرف کالاهای آسیب رسان به سلامت با وضع عوارض تحقق می یابد.

خبر

افسردگی، بیماری یا سرخوردگی مشکلات جوانان چیست؟

امروزه افسردگی شایع‌ترین اختلال روانی میان نسل جوان کشور است و باید برای حل آن اقدامات لازم از سوی نهادها و ارگان‌های مسئول انجام شود.
افسردگی، بیماری یا سرخوردگی؛ مشکلات جوانان چیست؟به گزارش خبرنگار باشگاه خبرنگاران جوان؛ مطابق با آمارهای اعلام شده از سوی مسئولان، ۲۳/٤ درصد مردم دچار مشکلات و اختلالات سلامت روان هستند و ١٦ درصد زنان و دختران و ۱۲ درصد مردان هم افسرده هستند.
نتایج یک تحقیق از سوی وزارت ورزش و جوانان نشان می‌دهد، افسردگی شایع‌ترین اختلال روانی میان نسل جوان کشور است و سهم جوانان در این بیماری به ۱,۳ درصد می‌رسد.
کارشناسان اختلاف طبقاتی و نبود سیستم‌های حمایتی مناسب را از جمله علل گسترش این بیماری در بین نسل جوان می‌دانند. به عنوان مثال تفریحات سالم که موجب شادابی و در نتیجه داشتن روانی سالم می‌شود، در شرایط فعلی تنها در دسترس عده قلیلی از جمعیت کشور است که با نام قشر مرفه یا طبقه بالا معرفی می‌شوند. این درحالی است که جوانان طبقات پایین توانایی دسترسی به تفریحات سالم را ندارند، بنابراین مجبور هستند خانه نشینی، خیابان گردی را انتخاب کنند که این‌ها به نوبه خود بذر ناامیدی به زندگی را در آن‌ها می‌رویاند و در نتیجه مبتلا به افسردگی می‌شوند. البته این خوشبینانه‌ترین حالت ممکن است که جوان در مرحله ناامیدی باقی بماند، در حالی که همیشه این اتفاق نمی‌افتد و جوان ناامید از زندگی، به سمت اعتیاد، خودکشی و دیگر آسیب‌های اجتماعی سوق پیدا می‌کند.
بیکاری نیز از دیگر عوامل اجتماعی در روند رو به افزایش شیوع افسردگی در میان جوانان است. جوانان با امید به آینده‌ای بهتر و به امید دستیابی به شغلی مناسب برای تشکیل زندگی آینده راهی دانشگاه می‌شوند، اما پس از چندی با مشاهده واقعیت از نردبان امیدها و آرمان‌های خود سقوط کرده و به ورطه ناامیدی کشیده می‌شوند، چراکه می‌بینند تحصیل هیچ گونه ارتباطی با موقعیت شغلی آینده آن‌ها ندارد. آن‌ها چند سال از جوانی خود را بیهوده صرف تحصیل کرده‌اند، در حالی که اکثریت تحصیل کردگان دانشگاهی حتی در مقاطع تحصیلات تکمیلی با معضل بیکاری مواجه هستند و اگر هم در جایی مشغول به کار می‌شوند؛ از هیچگونه امنیت شغلی برخوردار نیستند.
جوانان تحصیل کرده بیکار و فارغ از تفریحات سالم وقتی تبعیض‌ها در استخدام و کاریابی را می‌بینند ناامیدی دوچندان بیشتری گریبان‌گیر آن‌ها می‌شود و علاوه بر این وقتی قصد ازدواج را دارند، اما از ابتدایی‌ترین شرایط ازدواج یعنی اشتغال نیز برخوردار نیستند؛ به کلی از زندگی کنار می‌کشند و هیچ آینده‌ای برای خود تصور نمی‌کنند.
حسین ابراهیمی مقدم روان‌شناس و استاد دانشگاه گفت: افسردگی سرماخوردگی روانی است و همان طور که سرماخوردگی متداول است و اگر درمان نشود، مشکلاتی ایجاد می‌کند، افسردگی هم در صورت درمان نشدن مشکلاتی را به همراه می‌آورد.
وی افزود: بررسی‌ها نشان می‌دهد افسردگی در میان دانشجویان هم بالاست و علت آن ناکامی در دیر وارد شدن به بازار کار و بالا رفتن توقعات است.
مصطفی اقلیما، رئیس انجمن علمی مددکاران اجتماعی ایران نیز در گفتگو با باشگاه خبرنگاران جوان؛ با بیان اینکه آمارهای جهانی نشان می‌دهند که ۸۰ تا ۸۵ درصد مردم مسأله اجتماعی دارند و بقیه نیز بیمار می‌شوند؛ گفت: در ایران هرکسی امیدش به زندگی را از دست داده باشد، افسرده تلقی می‌شود، در حالی که واقعا این طور نیست و این بی حوصلگی است نه بیماری افسردگی.
رئیس انجمن علمی مددکاران اجتماعی با بیان اینکه اگر در جامعه بیکاری وجود داشته باشد پرخاشگری، عصبانیت و غیره ایجاد می‌شود؛ عنوان کرد: جوان در کشور ما کار و درآمد ندارد، تبعیض‌ها در استخدام را می‌بیند و هزینه سرگرمی‌ها هم گران است، پدر و مادرش هم که برای تامین هزینه‌های زندگی دوشیفته کار می‌کنند؛ پس چطور انتظار داشته باشیم جوان بی حوصله نشود؟
اقلیما گفت: مسأله اجتماعی است که باعث می‌شود جوان گوشه نشین شود و سپس به وی برچسب بیماری می‌زنند، لذا اگر زمینه‌ها و مسائل اجتماعی درست شود، دیگر شاهد افسردگی و بی حوصلگی نخواهیم بود.
وی گفت: نبود امکانات تفریحی، حمایت اجتماعی و خانوادگی، کم بودن حقوق، تبعیض در محیط‌های مختلف، نبود امنیت شغلی از جمله عوامل زمینه ساز بی حوصلگی و ناامیدی در جوانان هستند.

سنگینی لباس کار بر قامت ۹۴ کودک همدانی

"کار" بن‌بست رویاهای کودکانی است که شور و شادی دوران کودکی را در هیاهوی بازار و پیچ و خم‌های کاسبی گم می‌کنند و با اندام نحیف و کودکانه به مقابله با فراز و نشیب‌های دنیای آدم بزرگ‌ها می‌روند.
از مغازه اسباب‌بازی فروشی که بیرون آمدم دستان فرزندم را محکم در دستانم فشردم و در شادی و ذوق کودکانه او از اسباب بازی جدید شریک شدم؛ با لبخندی بر لب به چهره شاد و ذوق زده فرزندم نگاه می‌کردم و غرق در ذوق مادرانه بودم که ناگاه پسرک با آن چهره جدی و عبوس در جلویم ایستاد و گفت "یه آدامس بخر".
با تعجب به چهره‌اش خیره شدم، نه التماسی در چهره‌اش بود و نه ترحمی می‌طلبید؛ قاطع و محکم حرفش را تکرار کرد "یه آدامس بخر".
لبخندی که چند لحظه پیش بر لبانم نقش بسته بود به یکباره خشکید، تمام خبرها و گفته‌های مسئولان در مورد کودکان کار از جلوی چشمانم گذر کرد؛ مافیای بهره‌کشی از کودکان کار در تصوراتم قد علم کرد، به یاد آوردم که از کودکان کار نباید چیزی خرید و خودم را اینگونه توجیه کردم که درآمد این بچه‌ها، جیب بزرگترهایی را پر می‌کند که این کودکان را بازیچه خود قرار داده‌اند.
در این افکار بودم که پسرک با لحن طلبکارانه‌تری گفت "میخری یا نه" و من هم غرق در این افکار گفتم "نه ممنون"، نگاهم را از چشمان نافذش دزدیدم و راهم را کج کردم.
دنبالم آمد و گفت "پولت رو برای اسباب بازی به این گرونی خرج می‌کنی اما یه بسته آدامس نمی‌خری"، من که تا آن موقع کودکان کار را با رفتار ملتمسانه و حرف‌های ترحم برانگیز دیده بودم، از لحن طلبکارانه این پسرک عصبی شدم و نتوانستم با منطق و استدلال پاسخش را بدهم و فقط این جمله را بر لب آوردم "احتیاجی به آدامس ندارم"؛ پسرک هم پس از شنیدن این جواب، نگاه سردی به من و فرزندم انداخت و رفت.
با رفتن او به کودکم نگاه کردم، همچنان غرق در لذت خرید اسباب بازی جدیدش بود، لحظه‌ای درنگ کردم انگار چیزی در اعماق وجودم مرا سرزنش می‌کرد که چرا با خرید بسته‌ای آدامس دل یک کودک را شاد نکرده بودم، اما می‌دانستم همین ترحم‌ها و دلسوزی‌های آنی است که به پدیده کودکان کار در جامعه ما دامن می‌زند و آن را گسترش می‌دهد.
تا مدت‌ها چهره سرد و نگاه بی احساس آن پسرک در جلوی چشمانم بود و آرزو کردم ای کاش روزی فرا رسد که هرگز کودکی، در بازار کار، کودکی‌اش را به حراج نگذارد.
این اتفاق بهانه‌ای برای پرس و جو راجع به وضعیت کودکان کار شد، با یک کارشناس مسایل اجتماعی هم کلام شدم.
محمد پورهاشمی، کودکان کار را این گونه تعریف کرد: کودکان کار، کودکانی هستند که پیش از رسیدن به سن قانونی به ناچار وارد بازار کار می‌شوند و این امر به عنوان یک معضل اجتماعی، آسیب‌های روانی و جسمانی زیادی را برای آنها به ارمغان می آورد.
وی ادامه داد: خیابان و اماکن پر تردد جایگاهی برای امرار معاش و کسب درآمد کودکان کار است که باید هر روز برای باقی ماندن در این فضا با چالش های متعددی مقابله کنند و خود را به آب و آتش بزنند.
وی افزود: کودکان کار در بهترین سنین رشد و آموزش، از کسب مهارت‌ها و تحصیل علم باز می‌مانند و با انواع آسیب‌های اجتماعی و بزهکاری روبرو شده و در معرض انواع بیماری‌ها، سوء استفاده جنسی، اعتیاد و قاچاق مواد مخدر قرار می‌گیرند.
با بررسی‌هایی که انجام دادم متوجه شدم، طبق مصوبات ۱۲ دستگاه اداری باید در موضوع کودکان کار ورود داشته باشند، اما تنها سازمان بهزیستی به صورت جدی پیگیر این موضوع است.
از معاون امور اجتماعی اداره کل بهزیستی استان همدان شمار کودکان کار این استان را جویا شدم. جمشید شیران اظهار کرد: از ابتدای سالجاری تا پایان آبان ماه ۹٤ کودک کار در همدان شناسایی شدند که ۹٤ درصد آنها پسر هستند.
وی با بیان اینکه اکثر کودکان کار شناسایی شده، بومی همدان هستند، افزود: این کودکان توسط مددکار یا روانشناس شناسایی شده و به مرکز آموزشی کودک و خانواده فرستاده می‌شوند.
شیران ادامه داد: در مرکز آموزشی کودک و خانواده، از والدین کودکان کار دعوت می‌شود و روانشناس مرکز، آنها را از وجود خطراتی همچون اعتیاد و تعرض جنسی کودکان مطلع می‌کند.
معاون امور اجتماعی بهزیستی استان همدان با اشاره به اینکه در سال گذشته ۱۲۳ کودک کار در استان شناسایی شد، بیان کرد: کودکانی که سرپرست موثر ندارند، به مراکز شبه خانواده فرستاده می‌شوند.
وی توضیح داد: اغلب این مراکز شبه خانواده به صورت خیریه و هیات امنایی راه اندازی شده‌اند و با نظارت و حمایت بهزیستی فعالیت می‌کنند.
وی معتقد است: حالا که پدیده کودکان کار در جامعه وجود دارد و طیف گسترده ای را تشکیل می‌دهد، شاید بهتر باشد به جای روش قهری و نگاه تهدید محور به کودکان کار، رویکرد مناسبی برای حمایت اجتماعی از این کودکان در پیش گیریم و به فکر ارائه خدمات مشاوره‌ای مددکاری به آنان باشیم تا با مداخله بهنگام به سمت رشد جسمی روانی و متعادلی سوق داده شوند و آسیب‌های ناشی از کار کودکان در جامعه کاهش یابد.
به گزارش ایرنا، مدیرکل بهزیستی استان همدان نیز در این خصوص گفت: شناسایی کودکان کار توسط کلینیک‌های اصلی مددکاری، تیم‌های سیار در مناطق حاشیه شهر و آسیب پذیر انجام می شود و اورژانس اجتماعی و تیم های مددکاری وارد عمل می شوند.
حمیدرضا الوند با بیان اینکه کودکان کار همدان بیشتر در مناطق حاشیه‌ای یا مرکزی مستقر هستند، گفت: در صورتی که پدر این کودکان شغل مناسبی نداشته باشند از طریق بهزیستی به مراکز فنی و حرفه‌ای معرفی می‌شوند و پس از گذراندن دوره آموزشی به آنها تسهیلات بانکی به عنوان سرمایه اولیه ارائه می‌شود.
مدیرکل بهزیستی استان همدان ابراز کرد: خدمات روان شناسی و برنامه های آموزشی برای کودکان کار و خانواده‌های آنان برگزار می‌شود تا با ارائه خدمات مشاوره‌ای مددکاری، مداخله بهنگام به سمت رشد جسمی روانی و متعادلی سوق داده شوند.
الوند خاطرنشان کرد: برنامه‌های بهزیستی استان به صورت فوریتی، بهنگام و تخصصی انجام می‌شود به طوری که با مداخله موثر و به موقع می‌توانیم آسیب‌های ناشی از کودکان کار را در جامعه کاهش دهیم.
وی با اشاره به اجرای طرح توزیع بسته‌های حمایتی آموزشی "مهرانه" در آستانه سال تحصیلی جاری برای کودکان کار و خیابانی همدان، گفت: در قالب این طرح به کودکان کار همدان بسته های حمایتی آموزشی در راستای توانمندسازی روانی و اجتماعی این کودکان ارائه شد.
وی ادامه داد: حمایت‌های مالی می‌تواند بسیاری از کودکان کار را به آغوش مدرسه بازگرداند و ارتباط با مدرسه آنها را از حضور و کار در خیابان دور نگه دارد؛ لذا وسایل کمک آموزشی، بهداشتی و ملزومات تحصیل این دانش آموزان تحت عنوان طرح مهرانه تامین می‌شود.
وی با بیان اینکه این طرح سال‌های گذشته نیز در استان همدان اجرا می‌شد، گفت: امسال این طرح منسجم‌تر و گسترده‌تر از قبل اجرایی و بسته‌های حمایتی و آموزشی به کودک کار شناسایی شده در همدان، ارائه شد.
مدیرکل بهزیستی استان همدان بر نقش خیران در پیشبرد اهداف این طرح تاکید و اضافه کرد: خیران استان همدان توجه ویژه ای به موضوع تحصیل کودکان کار داشته اند و بهزیستی با توجه به اینکه این کودکان را شناسایی کرده و نیاز واقعی آنها را می سنجد، این امکان را دارد که کمک های خیران را در بخش هایی که خود خیر ترجیح می دهد هزینه کنند.
وی تصریح کرد: کودکان کار شناسایی شده همدان، در طول سال‌تحصیلی نیز از خدمات حمایتی، مشاوره‌ای و مددکاری بهزیستی برخوردار هستند.

خبر خوش ستادکل درباره کسر خدمت سربازی

معاون هماهنگ کننده ستاد کل نیروهای مسلح شرایط جدید کسر خدمت سربازی را اعلام کرد.
به گزارش تسنیم،علی عبداللهی گفت: ما خانواده بزرگ نیروهای مسلح هستیم که وظیفه ما حفظ توان بازدارندگی و کمک به مظلوم برای رفع ظلم است و در این امر همه اعضای این خانواده تاثیر گذار هستند.
عبداللهی ادامه داد: امنیت قیمت ندارد و از نان شب هم واجب تر است. در مقاطعی مردم کشور عراق آرزو داشتند که زنده بمانند. این امنیت پایدار جمهوری اسلامی با همت شما سربازان و سایر نیروهای مسلح بدست آمده است. معاون هماهنگ کننده نیروهای مسلح تصریح کرد: سالانه حدود ۵۰۰ هزار نفر برای سربازی می آیند و ما در نیروهای مسلح تمام حرفه‌هایی که در جامعه وجود دارد را داریم که بخش زیادی از آن را سربازان انجام می دهند. با اجرای طرح مهارت افزایی، افراد نیمه ماهری که وارد سربازی می شوند می توانند به افراد ماهر تبدیل شوند و دوران سربازی یک سکوی پرتاب برای جوانان است.
وی خاطر نشان کرد: با تاکیدات فرمانده کل قوا در موضوع اقتصاد مقاومتی و اشتغال، ستادکل بر آن شد تا گامی در این جهت بردارد و بر این اساس باقری جلساتی را ترتیب دادند و نتیجه آن ایجاد قرارگاه مهارت افزایی سربازان بود.
عبداللهی گفت: در جهان امروز با پیشرفت تکنولوژی نیاز به مهارت وجود دارد و نیروهای مسلح با توجه به فرمان آقا احساس وظیفه کرد تا کاری انجام بدهد. از توان دستگاه‌های اجرای استفاده شد و توافقات خوبی در این زمینه صورت گرفته است. امیدواریم در چند ماه آینده این‌کار را به صورت جدی آغاز کنیم.

نیش و نوش

مهر: دربرنامه تلویزیونی مطرح شد: آب آشامیدنی زلزله‌زدگان گل‌آلود است

لطفا آب را گل نکنید!!
باشگاه خبرنگاران جوان : خودروهای داخلی کمترین استانداردها را هم رعایت نمی‌کنند

بگو چی رعایت می‌کنن!!
سلامت نیوز: ارتباط غذاخوردن نیمه شب و افزایش ریسک دیابت

تا تو باشی نصف شبها سر یخچال نری!!
ایرنا: بانوی خیر پیر مرد ٦٠ ساله را از زندان آزاد کرد

خدا خیرش بده!!
مهر: دانشگاه آزاد استان تهران قطب بندی می شود

قطب شمال- قطب جنوب!
فرارو: قلب و ریه مصنوعی واجب تر از خرید دستگاه«ام آر آی»است

بدون شرح!!
باشگاه خبرنگاران جوان : طلای سرخ ارزان شد

عوضش طلای زرد گران شد!
برترینها: معاون وزیر راه وشهرسازی: مجوزهای زمین مسکن اجتماعی به امضا رسید

از مسکن مهر چه خبری دیدیم که حالا...!!
ایلنا: کلاهبرداری‌های کارت به کارت نیمه شب و یا روزهای تعطیل انجام می‌شود

یعنی دزدها هم برای خودشون ساعت کار دارن!؟!!
فارس: توزیع شیر مدارس در انتظار ابلاغ اعتبار

تا اعتبار بیاد سالتحصیلی به نیمه رسیده!!
برترینها: ساخت خانه در ٦ ساعت!

از اون خانه هایی که با یه باد آوار میشه؟
ایرنا: زنان در فضای کنونی شهری مجالی برای پیشرفت ندارند

بدون شرح!!
همدان‌پیام: غربت بوعلی در دانشگاه‌های همدان

اگه می‌دونست اینجا این همه غربت می‌کشه عمرا همدان نمی‌آمد!!

حوادث

۲۵۰ مورد مزاحمت در ۲۴ ساعت

متأسفانه ۲۵۰ مورد از تماس‌های ثبت شده در سامانه آتش نشانی همدان در مدت ٢٤ ساعت گذشته با هدف ایجاد مزاحمت بوده است.
محمدرضا بیاناتی مدیرعامل سازمان آتش‌نشانی و خدمات ایمنی همدان در گفت‌وگو با فارس، با بیان اینکه طبق اعلام مرکز پیام و کنترل فرماندهی عملیات سازمان آتش‌نشانی، ۹ عملیات در ساعت گذشته توسط آتش‌نشانان همدان به سرانجام رسیده است، اظهار کرد: پنج عملیات اطفاء حریق و چهار عملیات امداد و نجات حاصل تلاش آتش‌نشانان بوده است.
وی به پنج عملیات اطفاء حریق انجام شده اشاره کرد و گفت: سه مورد حریق خودرو در میدان حسن آباد، بلوار بعثت و میدان باباطاهر، حریق ضایعات در خیابان ۱۷ شهریور و حریق مخروبه در جولان منجر به انجام عملیات اطفاء حریق شد.
مدیرعامل سازمان آتش‌نشانی و خدمات ایمنی همدان بیان کرد: نجات افراد محبوس شده در آسانسور پل عابر پیاده در شهرک مدنی، دو مورد مهار حیوانات خواجه رشید و جهان‌نما و نجات حیوانات در عباس آباد نیز انجام عملیات امداد و نجات را به دنبال داشت.
وی به تعداد نجات یافتگان اشاره کرد و گفت: دو نفر در ۹ عملیات انجام شده توسط آتش‌نشانان نجات یافتند.

کمبود ۳۲ هزار هنرآموز و استادکار در سال تحصیلی آینده

در سال تحصیلی ۹۸-۹۷ با دشواری ها و پیچیدگی های زیادی مواجه خواهیم بود که با استقرار نظام ۳-۳-٦ پدیدار شده که از جمله آنها ساماندهی نیروی انسانی و فضاهای آموزشی است.
معاون آموزش متوسطه وزیر آموزش و پرورش گفت: با توجه به این ساختار در سال تحصیلی آینده به ١٦هزار هنر آموز و در حدود همین تعداد استادکار نیازمندیم.
به گزارش مهر، علی زرافشان اظهار داشت: دو موضوع حائز اهمیت است؛ نکته نخست بحث «کیفیت» است که امروزه به عنوان یک دغدغه جهانی مطرح است که با فراگیر شدن آموزش و پرورش در سراسر دنیا مدنظر و عنایت ویژه قرار گرفته که علاوه بر حضور کمی دانش آموزان در مدرسه کیفیت بخشی در یاددهی و یادگیری نیز مورد تاکید است .
وی موضوع مهم دوم را «مدیریت کیفیت» عنوان کرد و افزود: در تعالی مدیریت چگونگی مدیریت کیفیت مطرح شده تا یک واحد آموزشی، کیفیت و استانداردهای لازم را دارا باشد که این دو موضوع ذکر شده از اهداف اصلی تعالی مدیریت هستند که بایستی فرایندهای مربوط به آن در داخل مدارس احصا شود و با تعریف شاخص ها و معیارهای لازم ارتقا کیفیت لحاظ شود .
زرافشان، منابع و سرمایه مورد نیاز برای این امر را نگرش، تفکر و اندیشه مدیریت دانست و گفت: اگر نگاه به هنرستان ها نگاه همراه با مدیریت و کیفیت باشد فرایند رشد و ارتقا را در مدارس شاهد خواهیم بود.

دانشگاه

برگزاری مستقل آزمون‌های دانشگاه آزاد نیازمند اصلاح قانون است

برگزاری مستقل آزمون‌های دانشگاه آزاد اسلامی مستلزم اصلاح قانون سنجش و پذیرش دانشجو مصوب مجلس شورای اسلامی است.
عضو کمیسیون آموزش مجلس در گفتگو با فرارو درباره تفکیک آزمون های دانشگاه آزاد از سازمان سنجش آموزش کشور گفت: در حال حاضر آزمون های دانشگاه های سراسری و آزاد به صورت متمرکز تحت نظر سازمان سنجش و آموزش کشور برگزار می شود.
محمود صادقی ادامه داد: هدف از تمرکز این آزمون ها در سازمان سنجش آموزش کشور این بوده که نظارت کافی از نظر کیفیت و سلامت برروی آزمون ها باشد.
عضو کمیسیون آموزش مجلس شورای اسلامی گفت: بنابراین تفکیک آزمون دانشگاه آزاد ا زسازمان سنجش مستلزم اصلاح قانون است و به راحتی قابل انجام و جدا شدن نیست.

نکته

علائم ریفلاکس معده را جدی بگیرید

ریفلاکس معده با علائمی همچون گیر کردن لقمه در مری، کاهش وزن و استفراغ خونی، می‌تواند خطرناک باشد و باید در اسرع وقت به پزشک مراجعه کرد.
به گزارش مهر، عضو هیأت علمی دانشگاه علوم پزشکی شهید بهشتی، گفت: : ریفلاکس یا ترش کردن یکی از مشکلات شایع در دستگاه گوارش بوده و در واقع جزو شایع‌ترین بیماری‌ها در جهان به شمار می‌رود که درصد زیادی از افراد را در طول زندگی مبتلا می‌کند.همایون زجاجی اظهارداشت: برخی از افراد دفعات ریفلاکس در آنها بسیار زیاد بوده که مشکل آنها حساس‌تر است و باید مورد بررسی قرار گیرد. همچنین ۲۰ تا ۲۵ درصد مردم تقریباً دچار علایم ریفلاکس بوده و ۱۰ درصد افراد هر روز دچار این مشکل می‌شوند.وی، گفت: برگشت اسید از معده به مری سبب ریفلاکس می‌شود که البته این مسأله در همه افراد وجود دارد ولی مری به صورت طبیعی توانایی خنثی کردن این اسید را داشته و زمانی که میزان و دفعات برگشت اسید زیاد شود مری توانایی آن برای خنثی کردن اسید کاهش می یابد.

بهداشت

تبعات انتشار اطلاعات غلط پزشکی در فضای مجازی

یک جراح استخوان و مفاصل با انتقاد از پخش اطلاعات وسیع در فضای مجازی، در حوزه‌های پزشکی و غیر پزشکی بدون هیچ مرجعی برای کنترل، گفت: متون غلط یا ناقص حتی در مواردی درست پزشکی موجب ترویج برخی نگرانی ها در بین مردم شده که همه پزشکان و همچنین متخصصین ارتوپدی را با مشکلاتی جدی مواجه کرده است.
عکاشه ادامه داد: بیان برخی عوارض داروها و تجهیزات که ممکن است حتی یک درصد هم اتفاق نیفتد، پزشکان ارتوپدی را به ویژه در عرصه جراحی های پروتز دچار دردسرهای زیادی کرده است. برخی از این اطلاعات مانند نام بردن شرکت خاصی برای پروتز خوب و یا ابراز نگرانی از عوارض ناشی از مهارت نداشتن پزشک و استفاده از تجهیزات نامناسب در جراحی‌ها بیماران را بسیار نگران می کند.
عضو انجمن جراحان ارتوپدی اظهار کرد: توجه به آسیب های فرهنگی فضای مجازی برای سلامت بهداشتی و روانی جامعه و همچنین ارتباطات خانوادگی ضروری است.

پیام تاریخ، تمدن و فرهنگ مادستان
The Message Of Madestan's History & Civilization & Culture
روزنامه همدان پیام
۶
سه شنبه ● ۷ آذرماه ۱۳۹۶ ● شماره ۳۰۷۰
اقتصاد
eghtesad@hamedanpayam.com

جزئیات افزایش ۵۰ درصدی سهمیه سوخت خودروهای دیزلی

معاون برنامه‌ریزی سازمان راهداری و حمل‌ونقل جاده‌ای از افزایش حدود ۵۰ درصدی سهمیه سوخت خودروهای دیزلی خبر داد.
شـــهرام آدم نژاد به تسنیم گفت: بر اساس تصمیم کار گروه تخصیص سوخت، سهمیه سوخت عملکردی خودروهای دیزلی کلاس بین ۳,۵ تا ٦ تن که تاکنون ۱۸۰۰ لیتر بوده از ماه جاری ۲۷۰۰ لیتر افزایش می یابد.
وی ادامه داد: همچنین سهمیه سوخت عملکردی خودروهای دیزلی کلاس بین ٦ تا ۱۰ تن نیز از ۲۱۵۰ لیتر سهمیه فعلی به ۳۲۰۰ لیتر افزایش می یابد. وی افزود: با توجه به درخواســـت های متعدد رانندگان ومالکان و پیگیری های به عمل آمده توسط این سازمان، مطابق مفاد بند ۳ صورت جلســـه شماره ۹۰کارگروه سیستم جامع پیمایش ناوگان حمل و نقل بار و مسافر ، مقرر شده سقف سهمیه سوخت عملکردی خودروهای مذکور از آذرماه سال جاری افزایش یابد.
به گفته وی، صرفه جویی در مصرف انرژی در کشـــور در طی بیش از یک ســـال گذشته در این بخش گام و حرکت بسیار بزرگی برای حفظ سرمایه های ملی و ذخایر متعلق به نسل امروز و فردا بوده است.

اینترنت اجباری مخابرات به پایان خط رسید

براساس اعلام وزیر ارتباطات، انحصار مخابرات در فروش اینترنت به خطوط PCM و ONU رفع شد.
محمد جواد آذری جهرمی در پیامی توئیتری اعلام کرد: مدیرعامل شـــرکت مخابرات ایران خبر از رفع انحصار فروش اینترنت برای خطوط PCM و ONU و اجرای بخشی از مصوبه ۲۵۳ کمیسیون تنظیم مقررات داد.
وزیر ارتباطات و فناوری اطلاعات افزود: در گذشته مشترکان این خطوط تنها قابلیت دریافت سرویس از شرکت مخابرات ایران را داشتند و اکنون امکان ارائه سرویس برای سایر شرکتها نیز فراهم شده است.
به گزارش تسنیم، خط یا خطوط PCM خطوطی هستند که مخابرات به‌واسطه کمبود کابل مسی از طریق آن خطوط تلفن را در اختیار مشترک قرار می‌دهد؛ خطوط PCM با قرار گرفتن چند خط روی یک خط از مخابرات تا مشترک موجب می‌شود ظرفیت بیشتری از خطوط را بتوان روی یک یا دو زوج سیم انتقال داد و نهایتا در سمت مشترک با استفاده از یک دستگاه PCM خطوط را به صورت مجزا در اختیار مشترکان قرار داد.

گزارش

پازوکی: شرکت‌داری خصولتی‌ها بدتر از دولتی است

تجربه تلخ خصوصی‌سازی ۲ دهه اخیر نباید تکرار شود

▪ خطر استهلاک پروژه‌های نیمه‌تمام

کارشـــناس اقتصادی به دولت پیشنهاد کرد که فهرست پروژه‌های غیر حاکمیتی قابل واگـــذاری به بخش خصوصی را پیش از تصویب بودجه سال ۱۳۹۷ مشخص کند.»
مهـــدی پازوکی با بیان اینکه امروز دولت باید بیش از هرزمان دیگری برای واگذاری‌تصدی‌های خود به بخش‌خصوصی تصمیم تاریخی را بگیرد، اظهارداشـــت: «دولت باید تکلیف خود در این حوزه را روشن کند؛ زیرا در شرایط کنونی بیش از ۵۰۰ هزار میلیارد تومان پروژه نیمه تمام روی دست اقتصاد کشور باقی مانده است.»
وی بـــا تاکید بر اینکه طرح واگـــذاری پروژه‌های نیمه تمام به بخش خصوصی مدتهاســـت در دستور کار دولت است و معدود پروژه‌هایی نیز در این قالب واگذار شـــده‌اند، به خبر آنلاین گفت: «با روند کنونی که در حوزه تخصیص اعتبارات عمرانی وجود دارد، بیست سال طول می‌کشد تا ما بتوانیم پروژه‌های عمرانی را تمام کنیم.»
پازوکی افزود:«باید توجه داشـــت که در حال حاضر حتی بســـیاری از پروژه‌هـــای عمرانـــی از توجیه فنی و اقتصادی خارج شـــده‌اند و راه‌اندازی‌شان نفعی را برای اقتصاد ملی ندارد.»
وی در توضیـــح این مطلب افزود: «بودجه عمرانی ســـال جاری یعنی ۱۳۹٦ در حـــدود ۷۰ هزار میلیارد تومان اســـت، اما در بهترین حالت نمی‌توانیم بیشتر از ٤۰ درصد این اعتبار را تخصیص دهیم.»
پازوکی یادآورشـــد:«از ابتدای تاریخ برنامه‌ریزی در ایران تاکنون هیچ گاه بودجه‌های عمرانی تخصیص صد در صدی نداشـــته اند و بخش مهمی از کسری بودجه، خود را در بودجه‌های عمرانی نشان می‌دهند.»
این کارشـــناس اقتصادی متذکر شـــد: «این در حالی است که بودجه جاری دولـــت غالباً ۹۸ درصد تخصیص می‌یابـــد و بدنه فربه دولت بخش مهمی از اعتبارات را بابت حقوق و دستمزد و هزینه‌های جاری خود می‌بلعد.»

راه برون رفت از بن بست بودجه

اســـتاد دانشگاه علامه طباطبایی با اشـــاره به اینکه حتی ظرفیت های مالیاتی ما مطابق با قانون فعلی محدود است، خاطرنشان کرد:« در چنین شـــرایطی ضرورت مشارکت بخش خصوصی در روند تدوین بودجه سال آینده بیش از پیش احساس می شود.
وی با اشاره به اینکه نمایندگان دولت نیز ضرورت دارد در این حوزه دقت بیشـــتری را به خـــرج دهند، گفت:« نباید سرنوشـــت واگذاری پروژه های عمرانی به سرنوشـــت واگذاری شـــرکت ها و واحدهای تولیدی دچار شـــود؛درحالی که متاســـفانه ســـازمان عریض و طویل خصوصی‌ســـازی در این دو دهه کارنامه مثبتی را در حوزه خصوصی ســـازی از خود ارائه نکرده اســـت.حتی گزارش های رسمی نهادهای دولتی و نظارتی مجلس نشـــان می دهد تنها ١٤ درصد از واگذاری ها به بخش خصوصی واقعی رسیده است.»
پازوکی اضافه کرد:«این بدان معناســـت که حجم عظیمی از واگذاری ها نصیب شرکت های شبه دولتی و عمومی شده و شرکت داری این نهادها به مراتب بدتر از شـــرکت داری بخش دولتی است چرا که این ها در چارچوب نظارت های دولتی نیز نمی گنجند.»

چرا کاهش دخالت دولت در اقتصاد ضروری است؟

وی تدوین قوانینی به منظور تســـهیل شـــرایط واگذاری و اثرگذاری واگذاری‌ها را ضروری دانســـت و گفت:« آزادســـازی قیمت کالاها و خدماتی که در قالب پروژه های عمرانی تولید می شـــوند از ضرورت هاست؛ شما تصور کنید که آزادراه تهران – شمال ۱۰ سال پیش به بهره برداری می رسید و بخش خصوصی می توانست عوارض را به قیمت متعادلی که بتواند سرمایه گذاری اش را مستهلک کند، تنظیم کند.»
وی ادامه داد:« کســـی که نتواند از آزادراه تهران – شـــمال تردد کند یا به نظرش این قیمت بالا باشـــد از ســـایر جاده ها به شمال می رود و کســـی که به نظرش این قیمت مناسب باشـــد، آن را انتخاب می کند؛ ولی متاســـفانه دولت در حوزه هایـــی دخالت می کند که ضرورتی به دخالتش نیست.»
پازوکی گفت:« از ســـوی دیگر منابع صندوق ذخیره ارزی نیز وجود دارد و طبـــق قانون این منابع باید به بخش خصوصی برســـد،در این صورت مـــی توان تســـهیلاتی را از محل این صنـــدوق برای بخش خصوصی پیش بینی کرد و کار را سرعت داد.»
وی تاکید کرد:« در چنین شرایطی است که اقتصاد ایران می تواند خود را مهیای توسعه کند،در ضمن تکمیل پروژه های عمرانی زمینه را برای توسعه اشتغال و ایجاد فرصت های کارآفرینی فراهم می کند.»
به گفته پازوکی در چنین شـــرایطی باید توجه داشت که ایجاد شغل از مهمترین اولویت های اقتصادی ایران است و باید هر چه سریع تر در ایـــن حوزه اقدام عملی پیش بینی کرد،زیرا تکمیل پروژه های عمرانی نیمه تمام نیز در حقیقت زمینه را برای ایجاد شـــغل در اقتصادی که با نرخ دو رقمی دیرپای بیکاری روبروست فراهم می کند.»

هیأت موضوع قانون تعیین تکلیف وضعیت ثبتی اراضی و ساختمان‌های فاقد سند رسمی
آگهی موضوع ماده ۳ قانون و ماده ۱۳ آیین‌نامه قانون تعیین تکلیف وضعیت ثبتی اراضی و ساختمان‌های فاقد سند رسمی
برابـــر رأی شـــماره ۱۳۹۶/۱۱۲۲ مورخ ۱۳۹۶/۸/۴هیـــأت اول موضوع قانون تعیین تکلیف وضعیت ثبتی اراضی و ســـاختمان‌های فاقد سند رسمی مستقر در واحد ثبتی حوزه ثبت ملک اســـدآباد تصرفات مالکانه و بلامعارض متقاضی آقای محمدجعفر محمودی فرزند شـــعبان به شـــماره شناسنامه ۲۴ صادره از اسدآباد در چهار سهم از هشت ســـهم از ششدانگ یک باب مغازه مخروبه به مســـاحت ۳۵/۹۰ مترمربع پلاک ۴۲۷/۲ اصلی واقع در اسدآباد سرای آب انبار خریداری از مالک رســـمی آقای شـــعبان محمودی محرز گردیده است. لذا به منظور اطـــلاع عموم مراتب در دو نوبت به فاصله ۱۵ روز آگهی می‌شـــود، در صورتی که اشـــخاص نسبت به صدور ســـند مالکیت متقاضی اعتراضی داشته باشند می‌توانند از تاریخ انتشـــار اولین آگهی به مدت دو ماه اعتراض خود را به این اداره تسلیم و پس از اخذ رســـید، ظرف مدت یک ماه از تاریخ تسلیم اعتراض، دادخواســـت خود را به مراجع قضایی تقدیم نمایند. بدیهی است در صورت انقضای مدت مذکور و عدم وصول اعتراض طبق مقررات ســـند مالکیت صادر خواهد شد. (م‌الف ۱۷۵۹)
تاریخ انتشار نوبت اول: ۹۶/۸/۲۳
تاریخ انتشار نوبت دوم: ۹۶/۹/۷
کامران متقی– رئیس ثبت اسناد و املاک اسدآباد

ماجرای افزایش قیمت نان چه بود؟

«قیمت نان بالا می‌رود»؛ این خبری است که در روزهای پایانی آبان‌مان امســـال و در هفته منتهی به یازدهمین نمایشگاه بین‌المللی صنعت آرد و نان به شـــدت فضای رسانه‌ای را تحت‌تاثیر خود قـــرار داد، اما در کمتر از یک‌هفته، بـــه دلیل چالش‌هایی که در عرضه نان ایجاد شد، اجرای این طرح متوقف و به تعویق افتاد.
ماجرا از آن‌جا آغاز شـــد که اعتراض صنف نانوایان بالا گرفت و ستاد تنظیم بازار تصمیم بـــه افزایش قیمت نان گرفت. صنف نانوایان معتقد بودند به دلیل ثبات قیمت نان از سال ۱۳۹۳ تاکنـــون ثابت و افزایـــش هزینه‌های جانبی این صنف زیان بسیاری متحمل شده است.
به گزارش خبرآنلاین، به این ترتیب ســـتاد تنظیم بازار تصمیم گرفت تا از ابتدای آذرماه امسال قیمت نان‌های سنتی ۱۵ درصد بیشتر از نرخ کنونی عرضه شـــود. این در شرایطی بـــود که طبق این مصوبـــه در وزن چانه نان تغییری نبایـــد صورت بگیرد و شـــرایط و وضعیت تولید نان مانند سابق خواهد بود.
بـــا تصمیم این ســـتاد، قیمت‌های جدید هم رونمایی شـــد؛ قیمت نان بربری ٦۵۰ تومان، نان تافتون ســـنتی ٤۰۰ تومان، نان ســـنگک ۱۱۵۰ تومان و نان لواش اعلام شد.
بـــه دنبال اعلام این قیمت‌هـــا، علی فاضلی، رییس اتاق اصناف ایران، از تهیه دستورالعمل قیمت نان در روز پایانی آبان‌ماه امســـال خبر داد و اعلام کرد که «این افزایش قیمت پس از تعیین وزن چانه نان اجرایی می‌شود.»
بـــه گفته وی، «افزایش قیمت نان تا ســـقف ۱۵ درصد خواهـــد بود و افزایش قیمت نان در مراکز اســـتان‌ها، با نظارت استاندار انجام می‌شـــود و در تهران نیز اتـــاق اصناف ایران عهده‌دار اجرای آن است.» که شجاعی رئیس نظارت و بازرســـی همدان هم در روز آخر آبان‌ماه خبر رسیدن نامه ابلاغیه افزایش نان به همـــدان را داد و گفت که در روز اول آذرماه جلســـه‌ای با حضور استاندار برگزار خواهیم کرد تا افزایش قیمت‌ها با نظارت و تأیید وی انجام و به اجرا دربیاید.

آرد گران نمی‌شود

روز قبل از ابلاغ آن به استان همدان، رییس اتحادیه نانوایان سنتی کشور اعلام کرده بود «براساس مصوبه کارگروه تنظیم بازار، قیمت انواع نان به طور قطـــع افزایش پیدا می‌کند، اما در ادامه تصمیم‌گیری‌هایی که در راستای یکسان‌سازی گندم، آرد و نان اجرایی خواهد شد، نانوایان نگران گرانی آرد نباشند.»
قاســـم زراعتکار متذکر شده بود: «با توجه به این‌که قیمت نان در سه سال گذشته افزایش پیدا نکرده اســـت، مصوبـــه کارگروه تنظیم بازار در زمینه افزایـــش ۱۵ درصدی قیمت قطعاً اجرایی خواهد شـــد که البته مســـکن موقت برای نانوایی‌ها خواهد بود تا کارگران حرفه‌های خود را از دســـت ندهند و بتوانند چراغ نانوایی‌هایشان را روشن نگه دارند.»
به گفته وی، « قیمت آرد برای انواع نان بسته به درصد مشـــخص شده، متفاوت است. هر کیلوگـــرم آرد برای نان بربـــری ۸۱۵ تومان، بـــرای نان تافتـــون ۸۱۰ تومـــان و برای نان سنگک حدود ۷۹٤ تومان است که هیچگونه تغییر قیمتـــی در این زمینـــه اعمال نخواهد شـــد و قیمت گندم نیز برای خبازی‌ها همان کیلویی ٦٦۵ تومان خواهد بود.»
ســـید محمدرضا مرتضوی، رییـــس کانون صنایع غذایی ایران نیز تاکید کرده بود «طبق توافـــق صورت گرفته با دولت قرار نیســـت قیمت آراد تغییر کند.» بـــه گفته وی، «زیان انباشـــته کارخانه‌های آرد از سال ۹۳ تاکنون افزایش پیدا کرده اســـت. به همین منظور ما پیشنهاد پرداخت ۹۵ هزار تومان بابت هر تن را به دولت داده بودیم که در نهایت برســـر پرداخـــت ۷۰ هزار تومان بابت هر تن توافق شده اســـت. «البته با توجه به مشکلات مالی دولت قرار شده این میزان منابع از طریق ارائه گندم به کارخانه‌ها پرداخت شود.»

جلوی حـــس گران‌فروشـــی را می‌گیریم

به دنبال انتشـــار این اخبار، دبیر ستاد تنظیم بازار نیز خبر از اعمال افزایش قیمت نان طبق برنامه از ابتدای آذر امسال را داد، هرچند که رئیس نظارت و بازرسی استان همدان اعلام کـــرد که به‌خاطر ابلاغیـــه دیرهنگام احتمال افزایـــش نان برای حداقل روز ســـوم آذرماه می‌ماند.
محسن بهرامی‌ارض‌اقدس سه‌شـــنبه هفته گذشته در حاشـــیه نشســـت هیات نمایندگان اتاق بازرگانی تهـــران اعلام کرد: «با این تصمیمات باید به‌گونه‌ای نرخ نان را واقعی‌ســـازی کنیـــم تـــا نانواهایی که صبح تا شـــب کم‌فروشی می‌کننـــد، این احســـاس را نداشـــته باشـــند کـــه گران‌فروش هستند.»
بنا به توضیـــح وی، «در ایـــن شـــرایط قیمت آرد برای نانوایی‌های ســـنتی همان ٦٦۰ تومان ســـابق و برای نانوایی‌های صنعتی ۹۰۰ تومان است و افزایش قیمت نان تاثیـــری در قیمت آرد نخواهد داشت. البته یکسان‌سازی نرخ آرد در مرحله بعد با تصویب طرح جامع آرد و نان اجرا می‌شود که اکنون در دست بررسی است و نیازمند تصویب و تصمیم دولت دارد.»
بهرامی‌ارض‌اقدس متذکر شـــد: «هر اصلاح اقتصادی که قرار باشد صورت گیرد، هزینه و فایده‌هایی برای کشور دارد، اما باید در نظر بگیریـــم که این تصمیم فایده‌های بیشـــتری در مقایســـه با هزینه‌ها داشته باشد؛ با توجه به اهمیت موضوع گندم و آرد و نان ســـالانه دولت رقم بالای یارانه این بخش می‌پردازد، اما بازیافت این یارانه مابه‌ازای خوبی ندارد.»

نظارت بر ۸۰هـــزار واحد نانوایی

اگر قرار اســـت افزایش قیمت نان تا ســـقف ۳۰ درصد برسد، این مساله را روراست باید با مردم در میـــان بگذاریـــم، اما این‌کـــه از وزن نان نیز بکاهیم و اعلام کنیم که ۱۵ درصـــد قیمت نان افزایش می‌یابد، غیر قابل توجیه است

صنفی

در این میـــان، محمد شـــریعتمداری، وزیر صنعت، معدن و تجارت در افتتاحیه مراسم یازدهمین نمایشگاه بین‌المللی صنعت آرد و نان اعلام کرد: «تصمیم‌گیری در حوزه مسایل مربوط به گنـــدم، آرد و نان تا حد ممکن به فرمانداری‌هـــا و اتحادیه‌هـــای صنفی در هر استان واگذار شده تا اختیارات بیشتری برای تصمیم‌گیری داشـــته باشـــند و این حرکت راه‌حلـــی برای توســـعه همه‌جانبـــه در این صنعت است.»
وی متذکر شد: «در سه سال گذشته در حوزه نان نظارت کافی در ســـطح کشـــور اعمال نمی‌شد. ستاد تنظیم بازار بر نظارت بیشتری فرمانداری‌ها و اتحادیه‌های صنفی در کشور تاکیـــد و تعیین نرخ را به اتحادیه‌های صنفی و اتاق‌های اصناف با هماهنگی فرمانداران در سراسر کشور واگذار کرده است.»
به گفته شـــریعتمداری، «اختیـــار بـــه اتاق‌هـــای اصنـــاف و اتحادیه‌های صنفی در سراســـر کشور واگذار شـــده است که با هماهنگی فرمانداری‌ها، نســـبت بـــه انجـــام این کار اقـــدام خواهنـــد کـــرد. اتاق‌هـــای اصناف و اتحادیه‌هـــای صنفـــی نیـــز موظف هســـتند بر مجموعه ۸۰ هزار واحد نانوایی صنفی موجود در کشور نظارت کافی کنند.»

کم‌فروشی همراه با افزایش قیمت

هنـــوز قیمت های جدید بر دخل مغازه‌های نانوایی ننشســـته بود که شایعه کاهش وزن نان فراگیر شد. به طوری که خبرها حکایت از آن داشت که با افزایش قیمت نان و اعمال افزایش قیمت‌ها، برخی از نانوایـــان همزمان اقدام به کم‌فروشـــی و کاهش وزن چانه نان کـــرده بودند.صحت این شـــایعه به ســـرعت مـــورد تاییـــد مدیـــرکل تعزیرات برخی استان‌ها قـــرار گرفـــت. در واقع برخـــی نانوایان با کاهش وزن چانه یا خمیر نان، به جای ۱۵درصد، در عمل قیمت نـــان را ۳۲ درصد افزایـــش داده بودند. در صورتـــی که مصوبه افزایـــش قیمت نان بر افزایـــش اختیاری قیمـــت آن دلالت دارد، نه اینکه وزن نان هم کمتر شـــود.»در انتقاد به این موضوع، یکی از اعضای کمیســـیون کشـــاورزی مجلس عنوان کرده که «افزایش قیمـــت نان صرفاً به دلیل لحاظ بخشـــی از افزایش نرخ تورم است و قیمت آرد و گندم تغییری نمی‌کند، امـــا کاهش وزن چانه نان هیچ توجیهی ندارد.»
به اعتقـــاد علی اکبـــری، «اگر قرار اســـت افزایش قیمت نان تا سقف ۳۰ درصد برسد، این مساله را روراست باید با مردم در میان بگذاریم، اما این‌که از وزن نان نیز بکاهیم و اعلام کنیم که ۱۵ درصد قیمت نان افزایش می‌یابد، غیر قابل توجیه است.»

کم‌فروشی، افزایش قیمت نان را متوقف کرد

بلافاصله پـــس از این اتفـــاق و واکنش‌ها نســـبت به کم‌فروشی برخی نانوایان، رییس اتاق اصناف ایـــران از توقف افزایش قیمت نان در نانوایی‌هـــا خبر داد. به گفته فاضلی، «اجرای طرح افزایش نان تا زمان بررســـی مجدد کارگروه شـــورای آرد و نان متوقف شده است.»
او با اشـــاره بـــه اینکه بی‌توجهـــی به این دســـتورالعمل به معنای تخلف است، تاکید کـــرد: «تا اعلام مجدد کارگـــروه مربوط، از افزایش قیمت نان جلوگیری می‌شود.»
فاضلـــی در توضیـــح دلیل توقـــف مصوبه گرانی نـــان، عنوان کـــرد: «دو طرف یعنی تولیدکننـــدگان و مصرف‌کنندگان نان از این افزایـــش قیمت ناراضـــی بوده‌اند. به همین منظور این مصوبه فعلا متوقف شده تا مورد بررسی مجدد قرار گیرد.» فاضلی خاطرنشان کرد: «یکی از بحث‌هایـــی که عامل توقف افزایش قیمت نان شد، کاهش وزن نان بود و باید مشـــخص شـــود که آیا وزن چانه‌ای که در سال ۹۳ تصویب شده است، باید در فرآیند تولید نان اجرا شود یا وزن چانه‌های جدید که به تازگی اعلام شـــده است، باید ملاک عمل قرار گیرد.»

سود سهام عدالت به طور قطع واریز می‌شود

مشـــاور رئیـــس کل ســـازمان خصوصی ســـازی گفت: سود سهام عدالت به طور قطع در سال جاری به حساب مشمولین واریز خواهد شد.
به گزارش روابط عمومی ســـازمان خصوصـــی ســـازی؛ ســـید جعفر ســـبحانی در خصوص زمان تعیین شده برای واریز سود سهام عدالت بیان کرد: زمان واریز ســـود ســـهام عدالت هنوز مشـــخص نیست فقط می توانیم بگوییم بـــه زودی واریز می شود.
وی در پاســـخ به اینکـــه آیا امکان واریز نشـــدن ســـود وجـــود دارد، توضیح داد: سود ســـهام عدالت به طور قطع در سال جاری به حساب مشمولین واریز خواهد شد و تمامی خبرها مبنی بر واریز نشـــدن سود به مشـــمولین کذب اســـت. مشاور رئیس کل سازمان خصوصی سازی تصریح کرد: ســـود سهام عدالت در ســـه مرحله به حســـاب مشمولین واریز خواهد شـــد و این رتبه بندی در زمان واریز ســـود به پایان سال مالی شـــرکت های موجود در سبد ســـهام باز می‌گردد که برخی از این شرکت‌ها تا پایان اســـفند ماه برای ارائه ســـود فرصت دارند به همین علت نمـــی توانیم کل ســـود را به صورت یکجا به ســـهامداران واریز کنیم. ســـبحانی در ادامه اظهار کرد: هنـــوز رتبه‌بندی قطعی مشـــمولین جهت دریافت سود مشخص نشده و خبرهای نهایی بـــه زودی اعلام خواهد شد.
وی تاکید کرد: در حال حاضر بیش از ۳۵ میلیون نفر از مشمولین شماره شبای خود را به سامانه ارائه کرده‌اند که از مجموع ٤۷ میلیون مشـــمول بیـــش از ٤۰ میلیون نفر نیز صورت وضعیت خود را در ســـامانه سهام عدالت مشاهده کرده اند.

خبـر

مدیرکل گمرک استان همدان:

گمرک همدان بین گمرکات کشور برتر شد

مدیرکل گمرک اســـتان همدان از انتخاب گمرک همدان به عنوان رتبه برتر بین گمرکات کشور خبر داد.
جمال خشـــوعی اظهار کرد: براســـاس ارزیابی انجام شـــده از ســـوی گمرک ایران، گمرک اســـتان همدان به سبب دارا بودن شـــاخص‌های مورد نظر به عنوان گمرک برتر در بین گمرکات کشور انتخاب شد.
وی راه‌اندازی و اجرای صحیح ســـامانه جامـــع امور گمرکی، تســـریع در ترخیص کالای صادراتی وارداتی، دادن تسهیلات ویـــژه به واردکنندگان مـــواد اولیه و خطوط تولید طبق بســـته حمایتی از تولید و رضایتمنـــدی اکثریت تجار و تولیدکنندگان از نحـــوه ترخیـــص کالا در گمرک همـــدان را از جمله دلایل انتخاب گمرک همدان به عنوان گمرک برتر برشمرد.
مدیرکل گمرک استان همدان بیان کرد: رضایت مسئولان استان بویژه اســـتاندار همدان از عملکرد گمـــرک همدان، اتصال ۱۱ ســـازمان مرتبط با امور ترخیص کالا با ســـامانه جامع و صدور مجوزهـــای مربوطه از طریق ســـامانه و در زمـــان کوتاه نیز از ملاک‌های انتخاب گمرک همدان بوده است.
وی با اشـــاره بـــه اینکه تعـــداد صادرکنندگان اســـتان همدان نسبت به ســـال‌های قبل دو برابر شده اســـت، به فارس گفت: توســـعه صادرات غیرنفتی تنها بر عهده گمـــرک همدان نبوده و دســـتگاه‌های موجود در این زنجیره باید نسبت به این هدف اقدام کنند.
خشـــوعی گفت: گمرک همدان به دلیل ارائه خدمات مناسب به تجار و صادرکنندگان در جشـــنواره شهید رجایی استان همدان به جهـــت ارتقا عملکردی شـــاخص‌های اختصاصی و عمومی توانست رتبه برتر را کسب کند.
وی بیان کرد: گمرک اســـتان در سال‌های قبل صادراتی با آمار منفی و کاهش داشت که با برنامه‌ریزی مناسب موفق به افزایش و مثبت شدن صادرات شدیم.
مدیرکل گمرک اســـتان همدان اظهار کرد: گمرک استان همدان تمام تلاش خود را بر این داشته تا صادرکنندگان بدون دغدغه صـــادرات خود را انجام دهند و برای رضایـــت تجار اقداماتی از جملـــه راه‌اندازی پنجره واحد گمرکی، اعزام کارشـــناس به محل دپوی کالا و کاهش زمان ترخیص کالاهای وارداتی انجام داده است.
وی اظهـــار کـــرد: انتظار مـــی‌رود دســـتگاه‌هایی همچون امور مالیاتـــی، تامین اجتماعی، صنعت، معـــدن و تجارت و بانک‌ها بـــه گونه‌ای عمل کنند تا تجار و صادرکنندگان بیشـــتری میل و رغبت برای صادرات کالا از گمرک همدان داشته باشند.
خشـــوعی اظهار داشت: از ســـوی دیگر انتظار می‌رود تجار و صادرکننـــدگان اســـتان همدان نیـــز تنها به بـــازار برخی کشـــورهای همسایه تکیه نکرده و نسبت به شناسایی و کشف بازارهـــای جدید و بکر اقدام کنند چراکه مابقی اســـتان‌های ایران در تجارت با کشـــورهای همســـایه گوی سبقت را از همدان ربوده‌اند و نیاز اســـت بازارهای جدید صادراتی برای همدان ایجاد کرد.

آگهی دعوت مجمع عمومی عادی به طور فوق‌العاده
شرکت تعاونی مصرف کارکنان دانشگاه آزاد اسلامی همدان
بنا به تصمیم هیأت مدیره شرکت تعاونی، جلسه مجمع عمومی عادی به طور فوق‌العاده نوبت اول شرکت تعاونی مذکور رأس ساعت ۸:۳۰ صبح روز سه‌شنبه ۱۳۹۶/۱۰/۱۲ در محل دانشگاه آزاد اسلامی واحد همدان- سالن اجتماعات دانشگاه واقع در دانشکده شهید عباسپور برگزار می‌شود.
بدینوسیله از کلیه اعضا (صاحبان سهام) دعوت می‌گردد در تاریخ و ساعت مقرر در مجمع عمومی فوق حضور بهم رسانیده و با وکلای خود را با توجه به ماده ۱۹ آیین‌نامه نحوه تشکیل مجامع عمومی حداکثر ۱ روز قبل از تاریخ مجمع عمومی به هیأت مدیره تعاونی کتباً معرفی نمایند.
ضمناً از کلیه کسانی که متقاضی کاندید شدن برای تصدی سمت بازرس شرکت تعاونی می باشند می‌بایست حداکثر تا تاریخ ۱۳۹۶/۹/۱۳ با در دست داشتن شناسنامه و کارت ملی به دفتر هیأت مدیره مراجعه و پس از تکمیل ثبت‌نام رسید دریافت نمایند.
دستورات جلسه:
۱-گزارش کتبی هیأت مدیره و بازرسان در مورد عملکرد سال ۹۵
۲-طرح و تصویب صورت‌های مالی سال ۹۵ و تصمیم‌گیری در خصوص نحوه تقسیم سود
۳-تصویب بودجه و تعیین خط مشی شرکت تعاونی در سال ۱۳۹۶
۴-انتخاب بازرس اصلی و علی‌البدل
۵-طرح و تصویب تغییرات سرمایه و اعضا شرکت تعاونی
هیأت مدیره شرکت تعاونی

پیام تاریخ، تمدن و فرهنگ مادستان
The Message Of Madestan's History & Civilization & Culture
روزنامه همدان پیام
۷
سه شنبه ● ۷ آذرماه ۱۳۹۶ ● شماره ۳۰۷۰
ورزشی
varzesh@hamedanpayam.com

برای صعود راه سختی در پیش داریم

برای صعود به لیگ برتر فوتبال جوانان کشور راه سختی در پیش داریم. .سرمربی پاس همدان گفت: هم گروهی با تیم های متمول و سرمایه دار جنوب کشـــور کار را برای ما سخت کرده است و امیدواریم با حمایت بیشتر مسئولان بتوانیم با موفقیت از این رقابت ها عبور کنیم.

ســـعید باقر در گفت وگو با ایرنا اظهار کرد: تیم پاس در گروه یک این رقابت ها حریفان سرســـختی دارد و تیم های جنوبی کشـــور با جذب بهترین نفرات توانسته اند اوضاع خوبی را برای خود شکل بدهند؛ ضمن اینکه تیم ما نیز در تلاش برای سربلندی در این مسابقات است.

باقر با تاکید بر اینکه تیمش نیاز به حمایت همه جانبه مســـئولان دارد، گفت: انتظار داریم مسئولان حمایت لازم را از تیم داشته باشند و دغدغه ها به حداقل برسد.

وی خاطرنشـــان کرد: بازی های پیش رو را می توانیم با کســـب نتایج مطلوب پشت سر بگذاریم و باتوجه به شرایط فنی مناسب تیم فرصت لازم را برای رسیدن به صدر جدول داریم.

وی با اشـــاره به پیروزی ارزشـــمند تیمش مقابل ملـــی حفاری اهواز صدرنشـــین گروه یک لیگ دســـته اول فوتبال کشـــور، اظهار کرد: این پیروزی شخصیت برد را در تیم تقویت کرد و به طور قطع در بازی های آینده شـــرایط بهتری خواهیم داشت. وی افزود: هیچ یک از بازی های تیم ما راحت نیســـت و به شاگردانم تذکر داده ام که پس از هر مسابقه، به دنبال کســـب نتیجه در بازی بعدی باشند. پاسی ها در گروه یک لیگ دسته اول جوانان کشـــور با تیم های استقلال اهواز، بهمن دزفول، گهر زاگرس درود، ملی حفاری اهواز، آب منطقه‌ای کرمانشـــاه، نفت امیدیه، نفت آبادان و پتروشیمی ماهشهر هم گروه هستند.

تیم پاس هم اینک با چهـــار امتیاز در رتبه های میانی جدول گروه یک قرار دارد و هفته آینده در اهواز میهمان تیم بهمن دزفول است.

روزهای خوب تیراندازان همدان در خط آتش لیگ

بانوان تیرانداز همدان این روزها در لیگ برتر باشـــگاه‌های کشور به هدف می‌زنند و عناوین قابل توجهی هم کسب کرده‌اند.

هفته‌های ششم و هفتم لیگ برتر تیراندازی بانوان باشگاه‌های کشور اواخر هفته گذشته به میزبانی سالن ۸۰ خطه مجموعه ورزشی آزادی تهران برگزار شد و تیم همدان مقابل دو تیم قدرتمند و تا به دندان مســـلح لیگ برتر، به یک پیروزی ارزشمند دست یافت و یک مسابقه را هم متحمل شکست شد.

در هفتـــه ششـــم این رقابت‌هـــا تیم تفنگ صنایع غذایی ســـحر همدان با ترکیب مه‌لقا جام‌بزرگ، زهرا بزرگـــی، فاطمه پاک‌تینت و آرمینـــا صادقیان مقابل تیم خوب و مقتدر مقاومت به برتری دســـت یافـــت و نزاجا هم هیـــات قزوین را از میان برداشـــت. در تپانچه هم تیم صنایع غذایی ســـحر همدان با ترکیب گلنوش سبقت‌اللهی، مینا قربانی، مریم خوانساریان و لعیا محمدی موفق شد مقاومت را شکست دهد.

به گـــزارش فارس، در این هفته با برگزاری فینال رشته تپانچه بادی، گلنوش سبقت‌اللهی از صنایع غذایی ســـحر همدان با کســـب بالاترین امتیاز توانست در مکان اول بایستد و هانیه رستمیان و زینب طوماری هر دو از هیات قزوین مکان دوم و ســـوم را به خود اختصاص دادند.

در فینال رشته تفنگ بادی نیز، الهه احمدی از نزاجا، آرمینا صادقیـــان از صنایع غذایی ســـحر همدان و رویا صبح‌خیـــز از هیات قزوین به ترتیب در جایگاه‌های اول تا سوم ایستادند.

اما در هفته هفتم تیم صنایع غذایی ســـحر همدان مقابل نزاجا شکست خورد. در این هفتـــه با برگزاری فینـــال در بخش انفرادی تپانچه بادی، آمیتیـــس جعفری از نزاجا در جایگاه اول، الهـــام هریجانی از مقاومت در جایگاه دوم و گلنوش سبقت‌اللهی از صنایع غذایی ســـحر همدان در جایگاه سوم قرار گرفتند.

همچنین در فینال تفنگ بادی و در غیاب دو ملی‌پوش کشـــورمان نجمـــه خدمتی و مه‌لقـــا جام‌بـــزرگ، آرمینـــا صادقیان از صنایع غذایی ســـحر همدان، الهه احمدی از نزاجـــا و مریم شـــفیعی از مقاومت به ترتیب جایگاه‌های اول تا سوم را به خود اختصاص دادند.

این نتایج در حالی رقم خورد که در فاصله سه هفته مانده به پایان لیگ برتر تیراندازی بانوان باشگاه‌های کشور، تیم صنایع غذایی ســـحر همدان در مجموع دو رشته تفنگ و تپانچه پس از دو تیم نیروی زمینی ارتش و مقاومت رده سوم تیمی را به خود اختصاص داده اســـت و هیات قزویـــن و ثابت هدف آریا جایگاه‌های چهارم و پنجم را مال خود کرده‌اند.

تیم هیات تیراندازی همدان امسال با حمایت و اسپانسری شـــرکت صنایع غذایی سحر همدان در لیگ برتر بانوان تیمداری کرده و برابر دو تیم مطرح و همیشه مدعی مقاومت و نزجا نتایج قابل قبولی کسب کرده است.

این تیم فـــارغ از نتایج خوب تیمی در چند هفته سپری شده از مســـابقات، هر هفته با تکیه بر توانایی نفراتی چون آرمینا صادقیان، مه‌لقـــا جام‌بزرگ، گلنوش ســـبقت‌اللهی و مینا قربانـــی در نتایج انفرادی درخشـــش فوق‌العاده‌ای داشـــته و نام تیراندازی همدان را در فصـــل جاری لیگ برتـــر ورد زبان‌ها کرده است.

هیات تیراندازی اســـتان همدان امســـال با تلاش ریاســـت این هیات ســـیدناصر محمودی موفق به جذب اسپانســـر مالی شد تا ورزش المپیکی استان با یک پرستیژ کاری بالا رهســـپار لیگ برتر باشگاه‌های کشور شود.

رشته‌ای که در چند سال اخیر افتخارات قابل توجهی به دست آورده و تداوم روند فعلی بیانگر این خواهد بود که تیراندازی همدان دوباره می‌تواند خود را به اوج رسانده و در میان ورزش‌های همدان، ســـری در ســـرها باشد.

تیراندازی همدان پس از کشتی، تنها رشته‌ای اســـت که دو دوره پیاپی در المپیک حاضر شده و تداوم این روند می‌تواند تیراندازی را در تاریخ ورزش استان همدان جاودانه کند. امیدواریم شرایط خوب حاکم بر تیراندازی همدان تداوم داشته باشد و در لیگ برتر هم بانوان تیرانداز بتواننـــد در حضور تیم‌های قدرتمنـــدی چون نزاجـــا و مقاومت، روی سکو بروند.

دعوت از چهار دونده نابینا و کم بینای همدان به اردوی پاراآسیایی تیم ملی

رئیس هیـــات نابینایان و کـــم بینایان همدان گفـــت: چهار دونـــده نابینا و کم بینای این استان به اردوی تیم ملی اعزامی به بازی های پاراآســـیایی جوانان دعوت شدند.

سمیه سهیلی در گفت و گو با ایرنا افزود: اردوی متصل به اعزام تیم ملی گلبال بانوان در رده ســـنی جوانان نابینایان وکم بینایان تحت حمایت کمیته ملی پارالمپیک از دهم آذر تـــا ۱۷ آذر ماه جاری در تهران برگزار می شود.

وی اضافه کرد: مهرداد نجفی، محمدرضا اقبالـــی، مهدی ســـیاری و علـــی ملکی منصور ورزشکاران دعوت شده به اردوی پاراآسیایی هستند.

سهیلی خاطرنشان کرد: سومین دوره بازی های پاراآســـیایی جوانان هفدهم تا بیست و ســـوم آذر ماه در ابوظبی امارات برگزار می‌شـــود و این دوندگان پس از برگزاری اردوی تهران به ایـــن رقابت ها اعزام می شـــوند. وی بیان کرد: ایـــن اردو آخرین مرحله از اردوی دو و میدانی پاراآســـیائی نابینایان برای اعزام به مســـابقات قهرمانی پاراآسیایی است.

همدان دارای یکصد ورزشکار نابینا و کم بینای فعال اســـت که در رشته های دو و میدانی، گلبال، پاورلیفتینگ، شـــنا و جودو در بخش آقایان و شـــنا و دو و میدانی در بخش دختران فعالیت می کنند.

خبـر

همایش بزرگ پیاده‌روی خانوادگی در نهاوند

همایش بزرگ پیاده روی خانوادگی به مناســـبت هفته بســـیج با همکاری و پیگیری نماینده مردم نهاوند در مجلس شورای اسلامی و فرماندار محترم در روز جمعه برگزار شد

بـــه گزارش روابط عمومی اداره کل ورزش و جوانان اســـتان ، رئیس اداره ورزش و جوانان شهرســـتان نهاوند گفت: همایش بزرگ پیاده روی خانواگی به مناســـبت هفته بســـیج روز جمعه ۳ آذرماه جاری ساعت ۷صبح با بیش از ۶۰هزار نفری آحاد مردم در مقابل شهرداری نهاوند برگزار شد.

محرم روزبه بیان کرد: به‌مناســـبت هفته بســـیج و بمنظور ایجاد شور ونشـــاط اجتماعی و گسترش فرهنگ ورزشـــهای همگانی"همایش بـــزرگ پیاده روی نهاوند"با حضور (معـــاون وزیر ورزش و جوانان، رئیس فدراسیون ورزش های همگانی کشور، معاون استاندار، فرمانده ناحیه مقاومت ســـپاه انصارالحســـین(ع)همدان، مدیر کل ورزش و جوانان، رئیس هیات ورزشهای همگانی منطقه ۷غرب کشور و اکیپ های تولید برنامه تلویزیونی شبکه سوم سیما و سیمای استان همدان) و مسئولین شهرستان برگزار گردید.

وی با بیان اینکه حضور پرشور مردم در همایش بزرگ همگانی، نشان از اهمیت ورزش در زندگی مردم اســـت، اظهار کرد: در این همایش بزرگ به تعدادی از شرکت‌کنندگان به قید قرعه جوایز نفیس نقدی و غیرنقدی تقدیم شد.

رئیس اداره ورزش و جوانان نهاوند با اشاره به ثبت‌نام متقاضیان گفت: ثبت‌نام متقاضیان دریافت برگه قرعه‌کشـــی یک هفته قبل از برگزاری همایش توســـط دســـتگاه ورزش و هیات همگانی شهرستان نهاوند انجام شـــده و مردم ورزش دوســـت با حضور در مکان‌های ثبت‌نام پیش‌بینی‌شده در سطح شهر، اماکن ورزشی نسبت به نام‌نویسی خود اقدام کرده اند.

ضمنا معراج زنگنه برنده یک دستگاه خودرو پراید شد.

فینال لیگ برتر هاکی بانوان در رشت برگزار می‌شود

همدان، آماده دفاع از عنوان قهرمانی

سرمربی تیم بانوان هاکی استان همدان گفت: مسابقات دور برگشت و فینال لیگ برتر هاکی بانوان به میزبانی رشت برگزار خواهد شد.

طیبـــه نوری در گفت‌وگو بـــا فارس، با بیان اینکه مســـابقات دور برگشـــت و فینال لیگ برتر هاکی بانوان کشـــور به میزبانی استان گیلان و شهرســـتان رشـــت از امروز تا دهم آذرماه برگزار خواهد شـــد، افزود: در مســـابقات دور رفت که به میزبانی استان همدان برگزار شـــد تیم بانوان همدان توانست با کسب ۱۳ امتیاز در صدر جدول مسابقات قرار گیرد.

وی بـــا بیـــان اینکـــه فینال ایـــن دوره از مســـابقات به صورت ضربدری برگزار خواهد شـــد، تصریح کرد: تیـــم ما از آمادگی بســـیار بالایی برخوردار اســـت و پتانســـیل بالایی برای تکرار قهرمانی دارد.

سرمربی تیم بانوان هاکی استان همدان خاطرنشان کرد: تیم همدان با ترکیب زینب احمدی، ســـمیرا یادگاری، مژگان بهرامی، مینا شجایی، پروین صفایی، ســـمانه قاســـمی، زهرا زارعی، افسانه زارعی‌فر، آزاده صفایی‌پژوه، ســـاناز بهرامی، معصومه جلیلی، معصومه احمدی، سحر لطیفی و فاطمه قادری به سرپرســـتی اقدس نجف‌نیا در این مسابقات حاضر می‌شود.

وی با بیان اینکه هاکی بانوان همدان یکی از قطب‌های اصلی کشـــور است و این موضوع را بارها در مسابقات مختلف ثابت کرده‌ایم، تاکید کرد: بازیکنان خوبی در ترکیب خود داریم و بدون تردید با این نفرات، کسب عنوان قهرمانی دور از دسترس نیست.

نوری با بیان اینکه تمام تلاشـــمان را خواهیم کرد تا از عنوان قهرمانی خـــود دفاع کنیم، گفت: امیدواریم بـــار دیگر قدرت هاکی همدان در قسمت بانوان را به رخ رقبا بکشیم.

پیشخوان

۱
مسی قراردادش با بارسلونا را تمدید کرد

لیونل مســـی قرارداد خود با باشگاه بارسلونا را تمدید کرد. به گزارش تسنیم، لیونل مسی به طور رسمی قرارداد خود با باشـــگاه بارسلونا را به مدت سه سال و تـــا پایان فصل ۲۱-۲۰۲۰ تمدید کرد.

باشگاه بارســـلونا اعلام کرد رقم فسخ قـــرارداد ۷۰۰ میلیـــون یورویـــی (۶۲۶ میلیون پوند) را در قرارداد مسی گنجانده است. همچنین بنا بر ادعای «دیلی میل» دســـتمزد هفتگی این بازیکن ۵۰۰ هزار پوند عنوان شـــده که پاداشی ۸۰ میلیون پوندی نیز در این قرارداد گنجانده شده است.به این ترتیب مسی ۳۰ ساله با این قرارداد حضوری ۱۷ ســـاله در تیم اول باشگاه بارســـلونا را تجربه خواهد کرد.

مسی در سال ۲۰۰۰ در سن ۱۳ سالگی به بارسلونا پیوست و در سن ۱۷ سالگی نخستین بازی رســـمی‌اش را برای تیم اصلی بارسا مقابل اسپانیول انجام داد.

۲
آنچلوتی پیشنهاد سرمربیگری عربستان را رد کرد

سرمربی ســـابق بایرن مونیخ تمایلی به هدایت تیـــم ملی عربســـتان در جام جهانی ۲۰۱۸ روســـیه ندارد. به گزارش ایسنا گروهی از رسانه‌های ایتالیایی اعلام کردند، کارلو آنچلوتی پیشنهاد کار به‌عنوان سرمربی تیم ملی عربستان سعودی در جام جهانی ۲۰۱۸ را رد کرده است.

طبق اعلام شبکه اسپورت مدیاست پرمیوم ایتالیا، پس از برکناری ادگاردو بائوســـا از سرمربیگری تیم ملی عربستان، مسئولان فدراســـیون فوتبال این کشور با سرمربی ســـابق تیم‌های میلان، پاری‌ســـن‌ژرمن، چلســـی، رئال مادرید که دو ماه پیش از ســـرمربیگری بایرن مونیخ بر کنار شـــد، تماس‌هایی داشـــته‌اند و با وجـــود ارائه پیشنهادی که از نظر مالی چشمگیر بوده، نتوانسته‌اند نظر او را جلب کنند.

۳
جهانبخش به اسپانیا می رود

آلکمار اردوی زمســـتانی خود را در اســـپانیا برگزار می کند. به گزارش ایلنا، سایت رسمی باشگاه آلکمار هلند اعلام کرد که شـــاگردان فن‌دن بـــروم اردوی زمستانی خود را در هوای آفتابی و مطبوع منطقه استپونای اسپانیا برپا می‌کنند.

آلکماری‌ها سال ۲۰۱۵ میلادی نیز اردوی زمستانی خود را در همین منطقه برپا کرده بودند. اردوی آماده‌ســـازی نیم‌فصل تیم آلکمـــار در روزهای ۷ تـــا ۱۳ ماه ژانویه ۲۰۱۸ میلادی برگزار خواهد شد و یاران علیرضا جهانبخش یک بازی دوستانه نیز انجام می‌دهند، البته نام حریف تدارکاتی آلکمار هنوز مشخص نیست.

۴
جای هواداران خالی بود

ســـرمربی تیم فوتبال استقلال تهران با بیان اینکه جای خالی هـــواداران در بازی با گسترش مشخص بود، گفت: من اینجا هستم تا اســـتقلال را به سطح اول فوتبال ایران برسانم. به گزارش مهر، وینفرد شفر پس از پیروزی دو بر صفر استقلال تهران مقابل گسترش فولاد تبریز در هفته سیزدهم رقابت های لیگ برتر در سالن کنفرانس ورزشگاه آزادی تهران گفت: جای خالی هواداران واقعا مشـــخص بود. قلبمان در کنار قلب هوادارانی بود که نتوانســـتند به ورزشـــگاه بیایند. این خیلی سخت است در اتمسفری بازی کنیم که هواداران نباشند.

خبـر

نتایج مسابقات انتخابی استانی هیات کونگ فو و هنرهای رزمی استان همدان

نتایج مسابقات انتخابی اســـتانی هیات کونگ فو و هنرهای رزمی استان همدان اعلام شد.

به گزارش روابط عمومی اداره کل ورزش وجوانان اســـتان ،مسابقات انتخابی اســـتانی(انجمن کونگ فو توآ اســـتان همدان به مناسبت هفته گرامیداشت بسیج و به شکرانه پیروزی جبهه اسلام و نابودی گروهک داعش کافردراستایل ممای خطوط(اجرای فرم) در چهار رده سنی آقایان در ســـالن خانه کونگ فو شـــهر همدان با مدیریت محمدرضا غلامی ریاست سبک وباحضور ریاست هیات کونگ فو استاد ابراهیم قاسمی برگزار گردید

در پایان این رقابت هـــا تیم مهاجران مقام اول تیمی را در این دوره از رقابت ها کسب نمود و نایب قهرمانی این مسابقات را تیم کبودرآهنگ کسب و تیم همدان مقام سوم را از آن خود کرد

نتایج انفرادی در چهار رده ســـنی .نفرات اول خط۱ درقسمت (آناتوآ ســـجاد حمزه،علی اخایر،پیمان ملکی،محمد رضـــا زارع، در خط۲در قســـمت (آتادو)سیدیاســـین فاطمی،محمد مهدی زکـــی‌ءی،در خط ۳ در قســـمت (ســـوت)، محمد رضا قلیچی،ســـالار نجاری،مهرداد محمدی،درخط ٤ در قسمت (سامســـاماءه)،محمد اسکندری،محمد قاســـم علی،درخط ٦ درقسمت(کوانا)میلاد عربی نفرات برتر شدند . نفرات برتر این مسابقات کشـــوری انتخابی تیم ملی به میزبانی استان زنجان در مورخه ۹ الی ۱۰ آذر ماه ۱۳۹٦ اعزام میگردند.

آقایان بگویند با کدام فرمول یک شبه بدهی‌ها را دادند؟

مدیرعامل پیشین باشگاه استقلال گفت: آقایانی که در کمیته بدوی نشسته‌اند بفرمایند با کدام فرمول سرخابی‌ها را حرفه‌ای کردند و مشکل بدهی‌های میلیاردی را هم حل کردند؟

سید کاظم اولیایی در گفتگو با مهر در واکنش به صدور مجوز حرفه‌ای به ســـه باشگاه استقلال، پرسپولیس و تراکتورسازی بیان داشت: دوران اجی مجی کردن و زیرمیزی کردن در فوتبال گذشته است. به خصوص در این مقطع زمانی که هیچ چیزی را نمی‌توان از مردم پنهان کرد. آقایان دکتر و مهندسی که در کمیته بدوی حرفه‌ای سازی دور هم جمع شده‌اید و یه شـــبه باشگاه‌ها را حرفه‌ای می‌کنید، لطفا شفاف سازی کنید و این فرمول را به ما هم یاد بدهید که چطور می شـــود یک شبه یک باشگاه سرشار از مشـــکلات مدیریتی، مالکیتی با بدهی های کلان مالیاتی و بدهی فراوان به افراد حرفه‌ای شود؟ آقایان لطفا این فرمول را به مدیران باشگاه سپاهان هم یاد بدهید تا آنها هم یک شبه حرفه‌ای شوند.

وی افزود: ســـپاهان تنها تیم ایرانی است که در رقابت‌های بین قاره‌ای شـــرکت کرده و مدیرانی مثل تابش با آن سبقه بلند مدت در مدیریت فوتبال دارد و با تشـــکیلات منظم مالی که این باشـــگاه دارد نمی‌تواند حرفه‌ای شـــود اما دیگران می‌توانند. لطفا این فرمول را به تیم سپاهان هم یاد بدهید.

عضو هیات موســـس اتحادیه مدیران کشور افزود: آقایان! لطفا بگویید دقیقا چه اقدامی کردید که یک شـــبه این همه پیچ و تاب را پشت سر گذاشتید؟ آیا واقعا مشکلات این باشگاه‌ها را یک شبه جمع کردید یا آن را ماست مالی کردید و گذاشتید برای آیندگان؟ آیا آیندگان باید بیایند و بگویند که بدهکاری‌های زیادی باقی مانده و هیچ مشکلی از مشکلات در گذشته حل نشده است.

اولیایـــی تصریح کرد: من همه اعضای کمیته بدوی را سالهاســـت که می‌شناســـم و با همه آنها دوست هســـتم و با بعضی از این آقایان در جاهای دیگر مثل اتحادیه مدیران فوتبال همکار هستم. نمی‌دانم آیا آنها تحت فشار بوده‌اند برای صدور مجوز حرفه‌ای این چند باشگاه یا خیر. من هم می‌خواهم بدانم این آقایان چه فرمولی داشتند که یک شبه همه بدهکاری ها از بین رفت؟

مدیرعامل پیشین باشگاه استقلال خاطرنشان ساخت: پر واضح است که مشکلات این باشگاه‌ها حل نشده است و صدور مجوز حرفه‌ای برای این باشگاه درست مثل این است که یک دمل چرکین را با یک باند نازک بپوشانیم و بگوییم از بین رفته است. باند بستن روی دمل چرکین دلیل از بین رفتن و بهبود آن نیســـت. بلکه فقط می‌تواند این زخم را از دید پنهان کند. مشکلات این باشگاه‌ها به خصوص استقلال و پرسپولیس فعلا فقط از دید پنهان شده است. پیشکسوت مدیریت فوتبال ایران بیان کرد: اگر من و امثال من انتقاد می‌کنیم، به این دلیل اســـت که در آینده دستمان پیش AFC و سایر خارجی ها رو نشود. چون اگر آنها دست روی ایـــن نقاط ضعف ما بگذارند کمترین اولین و کمترین تاوانش به تمسخر گرفته شدن کل فوتبال ایران است.

آگهی موضوع ماده ۳ قانون و ماده ۱۳ آیین نامه قانون تعیین تکلیف وضعیت ثبتی اراضی و ساختمانهای فاقد سند رسمی

برابر رای شماره ۱۳۹۶۶۰۳۲۶۰۰۶۰۰۱۳۲۹- ۱۳۹۶/۰۷/۱۹ هیات اول موضوع قانـــون تعیین تکلیف وضعیت ثبتی اراضی و ســـاختمانهای فاقد ســـند رســـمی مســـتقر در واحد ثبتی حوزه ثبت ملک ملایر تصرفات مالکانه بلامعارض متقاضی آقای داود خیری فرزند علی رضا بشـــماره شناســـنامه ۶۲ موالید صادره از ملایر در ششدانگ یکباب ســـاختمان به مســـاحت ۱۸۷/۵۹ متر مربع از پلاک فرعی از ۲۰۷۵ اصلی واقع در بخش یک ملایر خریداری از مالک رســـمی آقای نعمت اله یونسی محرز گردیده است.لذا به منظور اطلاع عموم مراتب در دو نوبت به فاصله ۱۵ روز آگهی می شـــود در صورتی که اشخاص نسبت به صدور ســـند مالکیت متقاضی اعتراض داشته باشند می توانند از تاریخ انتشـــار اولین آگهی به مدت دو ماه اعتـــراض خود را به این اداره تسلیم و پس از اخذ رسید، ظرف مدت یک ماه از تاریخ تسلیم اعتراض، دادخواســـت خود را به مراجع قضایی تقدیم نمایند. بدیهی اســـت در صورت انقضای مدت مذکور و عـــدم وصول اعتراض طبق مقررات سند مالکیت صادر خواهد شد.(م الف ۱۷۵۸)

تاریخ انتشارنوبت اول: ۱۳۹۶/۰۸/۲۱
تاریخ انتشارنوبت دوم: ۱۳۹۶/۰۹/۰۷

محمدرضا امینی
رئیس اداره ثبت اسناد و املاک شهرستان ملایر

هیأت موضوع قانون تعیین تکلیف وضعیت ثبتی اراضی و ساختمان‌های فاقد سند رسمی

آگهی موضوع ماده ۳ قانون و مـــاده ۱۳ آیین‌نامه قانون تعیین تکلیف وضعیت ثبتی اراضی و ساختمان‌های فاقد سند رسمی

برابر رأی شماره ۱۳۹۶/۱۱۲۶ مورخ ۱۳۹۶/۸/۴هیأت اول موضوع قانون تعییـــن تکلیف وضعیت ثبتی اراضی و ســـاختمان‌های فاقد ســـند رســـمی مســـتقر در واحد ثبتی حوزه ثبت ملک اسدآباد تصرفات مالکانه و بلامعارض متقاضـــی آقای داود محمودی فرزند شعبان به شماره شناســـنامه ۸۲۲۳ صادره از اسدآباد در دو سهم از هشت ســـهم از ششـــدانگ یک باب مغازه مخروبه به مساحت ۳۵/۹۰ مترمربـــع پلاک ۴۲۷/۲ اصلی واقع در اســـدآباد ســـرای آب انبار خریداری از مالک رســـمی آقای شـــعبان محمودی محرز گردیده اســـت. لذا به منظور اطلاع عموم مراتـــب در دو نوبت به فاصله ۱۵ روز آگهی می‌شـــود، در صورتی که اشـــخاص نسبت به صدور سند مالکیت متقاضی اعتراضی داشـــته باشند می‌توانند از تاریخ انتشـــار اولین آگهی به مدت دو ماه اعتراض خود را به این اداره تســـلیم و پس از اخذ رســـید، ظرف مدت یک ماه از تاریخ تســـلیم اعتراض، دادخواســـت خود را به مراجـــع قضایی تقدیم نمایند. بدیهی اســـت در صورت انقضای مدت مذکور و عدم وصول اعتراض طبق مقررات سند مالکیت صادر خواهد شد.(م‌الف ۱۶۷۱)

تاریخ انتشار نوبت اول: ۹۶/۸/۲۳
تاریخ انتشار نوبت دوم: ۹۶/۹/۷

کامران متقی
رئیس ثبت اسناد و املاک اسدآباد

اطلاعیـــه

تأسیس انجمن صنفی کارگری رانندگان نفتکش شهرستان همدان

به اســـتناد ماده ۱۳۱ قانـــون کار و آیین‌نامه مصوب ۸۹/۸/۳ هیأت وزیـــران انجمن صنفی با عنوان فوق در شرف تأسیس می‌باشد کلیه افراد شاغل در صنف مزبور در صورت تمایل به عضویت و یا اعلام داوطلبی در هیأت مدیره و بازرسین می‌توانند تا مورخ ۹۶/۹/۱۲ درخواست کتبی خود را به نشانی انبار نفت ایثارگران برای مرتضی چهاردولی (قسمت نوبت‌دهی) (هیأت موسس) تحویل و رسید دریافت نمایند.

ضمناً اولین مجمع عمومی (موســـس) در ســـاعت ۹ صبح روز چهارشنبه مورخ ۹۶/۹/۲۹ در محل انبار نفت ایثارگران نرســـیده به پلیس راه تهران با دســـتور کار تصویب اساســـنامه و انتخابات هیأت مدیره و بازرسان برگزار می‌گردد.

امضاء هیأت موسس

روزنامه اجتماعی، سیاسی، فرهنگی، اقتصادی

The Message Of Madestan's History & Civilization & Culture

روزنامه همدان پیام

www.HamedanPayam.com

پیام تاریخ، تمدن و فرهنگ مادستان

روزنامه صبح استان

صاحب امتیاز و مدیر مسئول: نصرت ا... طاقتی احسن

سردبیر: یدا... طاقتی احسن

مدیراجرائی:سیده ثریا جلالی

نشانی: همدان، ابتدای خیابان مهدیه، روبروی دبیرستان شریعتی ساختمان پیام

صندوق پستی: ۶۶۶ - ۶۵۱۵۵

تلفن:۳۸۲۶۴۴۳۳ (ویژه) نمابر: ۳۸۲۷۹۰۱۳

سردبیر: ۰۹۱۸۳۱۵۱۴۳۷ آگهی: ۳۸۲۶۴۴۳۳

لیتوگرافی و چاپ: پیام رسانه (۳۸۲۷۴۰۸۲ - ۰۸۱)

پایگاه اینترنتی.....www.Hamedanpayam.com

ارتباط با روزنامه.....۱۰۰۰۶۰۶۶

ارتباط با روزنامه.....info@Hamedanpayam.com

Hamedanpeyam@yahoo.com

ارتباط با مدیرمسئول.....modir@Hamedanpayam.com

ارتباط با سردبیر.....sardabir@Hamedanpayam.com

سرویس آگهی.....agahi@hamedanpayam.com

سرویس اشتراک.....eshterak@hamedanpayam.com

چاپخانه پیام رسانه.....litohoma@yahoo.com

سه شنبه ● ۷ آذرماه ۱۳۹۶ ● ۹ ربیع الاول ۱۴۳۹ ● ۲۸ نوامبر ۲۰۱۷ ● شماره ۳۰۷۰

اوقات شرعی

اذان صبح	۰۵:۳۳
طلوع خورشید	۰۷:۰۰
اذان ظهر	۱۲:۰۳
غروب خورشید	۱۷:۰۶
اذان مغرب	۱۷:۲۶
نیمه شب شرعی	۲۳:۱۹

» منبع: موسسه ژئوفیزیک تهران

آب و هوا

پیش‌بینی وضع هوا:

صاف تا کمی ابری، وزش باد

شهرستان	همدان	ملایر	تویسرکان	نهاوند	کبودراهنگ	زرن	فامنین	فهاوند	اسدآباد	بهار	گل‌تپه
▲	۶	۸	۷	۹	۷	۵	۶	۷	۹	۷	۳
	-۷	-۴	-۳	-۳	-۹	-۸	-۸	-۸	-۵	-۷	-۶
	۶۰	۵۵	۵۵	۶۰	۶۰	۶۰	۵۵	۵۵	۶۰	۵۵	۶۵

حدیث:

امام علی(ع):

پایه سیاست ، مدارا است .

غرر الحکم: ح ۵۲۶۶ / میزان الحکمه ، ح ۹۰۱۹

دوبیتی باباطاهر

هر آنکس با تو قربش بیشتر بی — دلش از درد هجران ریشتر بی

اگر یکبار چشمانت بوینم — بجانم صد هزاران نیشتر بی

تـــازه‌ها

حلقه هوش مصنوعی مشکل بد خوابی را برطرف می کند

در دنیا کم نیستند افرادی که به علل مختلف شب ها خواب راحت ندارند این افراد حالا می توانند با اختراع یک حلقه مبتنی بر فناوری هوش مصنوعی شب ها خواب بی دغدغه را تجربه کنند. به گزارش مهر، با قراردادن این حلقه به دور یکی از انگشتان از آن می توان برای کنترل و بررسی کمیت و کیفیت خواب شبانه استفاده کرد.این حلقه Go۲Sleep نام دارد و باید قبل از خواب از آن استفاده کرد. حلقه یادشده با استفاده از حسگرها و دیگر ابزار تعبیه شده در درون آن، الگوهای خواب افراد مختلف را بررسی و تجزیه و تحلیل می کند.حلقه یادشده به خصوص برای رفع مشکلات ناشی از وقفه تنفسی در خواب مناسب است که یکی از مهم ترین عوامل بدخوابی در جهان محسوب می شود.

مجوز مصرف چغندر قند تراریخته صادر شد

سازمان ایمنی غذای اتحادیه اروپا، پس از ۱۰ سال مصرف چغندرقند تراریخته، برای دومین بار سلامت این محصول را تایید کرد. به گزارش مهر، سازمان ایمنی غذای اتحادیه اروپا متولی صدور مجوز سلامت و امنیت محصولات غذایی در اروپا است. این مرجع در سال ۲۰۰۶ چغندرقند تراریخته رقم H۷-۱ را مورد تایید قرار داد و مجوز واردات این محصول را به اروپا از سال ۲۰۰۷ به مدت ۱۰ سال صادر کرد.این سازمان به تازگی با تایید نتایج قبلی ارزیابی های ایمنی زیستی چغندر قند تراریخته رقم H۷-۱، مجددا سلامت و ایمنی این محصول را برای استفاده به عنوان خوراک انسان و دام به طور مستقیم یا فراوری شده در اتحادیه اروپایی تایید کرد.

ساخت موتورسیکلت تایوانی با سرعت ۱۰۳ کیلومتر برساعت

یک استارت اپ تایوانی موتورسیکلتی با موتور الکتریکی ساخته که کل وزن آن ۱۳۲ کیلوگرم است و حداکثر سرعت آن به ۱۰۳ کیلومتر برساعت می رسد. به گزارش ایرنا، استارت اپ تایوانی Otto Bikes نخستین موتورسیکلت الکتریکی خود را برای حمل ونقل روزانه ارائه کرد.این موتور سیکلت به نام Mini City Racer هیچ گونه گاز گلخانه ای منتشر نمی کند. این وسیله نقلیه تقریبا کوچک است به طوریکه ارتفاع صندلی آن ۷۶۰ میلیمتر و کل وزن آن ۱۳۲ کیلوگرم تخمین زده شده است.نیروی محرکه وسیله نقلیه از یک موتور الکتریکی تامین می شود که در هاب چرخ عقب قرار گرفته و ۷/۵ کیلووات (۱۰ اسب بخار) برق تولید می کند.

آیفون اس ای ۲ سال آینده می‌آید

اپل قصد به روز رسانی آیفون ٤ اینچی خود را در سال ۲۰۱۸ دارد. به گزارش خبرآنلاین، گوشی موسوم به iPhone SE ۲ به گفته کمپانی طرف قرارداد اپل به نام Wriston در سال ۲۰۱۸ عرضه خواهد شد.این کمپانی در هند مسئول تولید آیفون اس ای است که با افزایش تقاضا برای خرید آیفون ارزان قیمت روبه‌رو شده است و قصد داردنسخه ۲ را راهی بازار کند.اپل در استراتژی جدید، قصد توسعه کارخانه تولید آیفون اس ای مشابه هند را در سایر کشورها دارد.آیفون اس ای مدل توسعه یافته آیفون ۵ اس در ترکیب با سخت افزار آیفون ٦ است که تراشه A۹ در خود جای داده است. ۲ گیگ رم، دوربین ۱۲ مگاپیکسل، جک هدفون و تاچ آی دی از ویژگی های سخت افزاری آن است که در دو سایز ٦٤ و ۱۲۸ گیگی به قیمت ۳٤۹ دلار ساخته و عرضه شده است.

آواتاردرمانی، راهی برای کمک به بیماران اسکیزوفرنیک

محققان بریتانیایی سعی دارند توهمات شنیداری بیماران اسکیزوفرنیک را با استفاده از آواتاردرمانی برطرف کنند.

به گزارش ایسنا، محققان بریتانیایی امیدوارند با استفاده از فناوری و حتی دارو و درمان، به بیماران در برطرف کردن توهمات شنیداری‌شان کمک کنند. روش آنها که در سال ۲۰۰۸ ابداع شد، با نام "آواتاردرمانی" شناخته می‌شود.

در این روش، بیماران با استفاده از یک برنامه رایانه‌ای، چهره‌ای می‌سازند و برای تطابق آن با صداهایی که در سر می‌شنوند، به ضخیم کردن ابروها ، سرخ کردن گونه‌ها ، بازسازی چهره آواتار و حتی تغییر نژاد آن می‌پردازند.

خبـر

افق درخشان ماسوله های همدان

همدان در آستانه ۲ رویداد بین المللی انتخاب به عنوان پایتخت گردشگری آسیا و میزبانی نشست مجمع عمومی سازمان جهانی گردشگری با حضور بیش از ۱۵۰ کشور جهان در سال ۲۰۱۸ میلادی است و ماسوله های همدان چشم به‌راه افقی روشن برای جهش در حوزه گردشگری هستند.

همدان به لطف آثار باستانی، فرهنگی و طبیعی متعدد و با تکیه برپیشینه غنی تاریخی توانسته است خود را به عنوان پایتخت گردشگری کهن قاره آسیا مطرح و نام خود را با این عنوان ثبت کند و در این بین ۲۰روستای هدف گردشگری بویژه "ملحمدره" و "حبشی" که به ماسوله های غرب کشور شهرت دارند، از جمله آثاری هستند که در گزینش همدان به این نام و نشان کمک شایانی کردند.

بافت روستای حبشی مرمت شده است، به طوریکه نمای خانه ها با خاک رس یکرنگ و یکدست شده و سنگفرش های زیبای کف کوچه های تنگ و پیچ در پیچش هر بیننده ای را مجذوب خود می کند؛ فضای آغشته با عطر تند موسیر و لاله های واژگون روییده در فراز حبشی بسیاری از گردشگران را خاطرخواه این دهکده کوچک کرده و زیبایی و جذابیتش را در ردیف ماسوله شمال ایران قرار می دهد.

ماسوله دیگر همدان، ملحمدره است که بیشتر بر سر زبان هاست؛ داشتن خانه بومگردی و وجود پینه های ترش و شیرین آلو و سوغاتی هایی از این جنس که سفر را به کام هر ایرانگردی شیرین می کند و ملحمدره را به لحاظ چشم‌اندازهای طبیعی و بی‌نظیر بهشت عکاس ها می نامند.

اگر چه دامن ماسوله های همدان پراز شگفتی و زیبایی دلفریب است، اما تا رسیدن به نقطه مطلوب گردشگران و استانداردهای تعریف شده فرسنگها فاصله دارند؛ ولی با همین بضاعت اندک و روی گشاده به استقبال میهمانان، می روند آنها که اقامتی کوتاه در این ۲ دهکده زیبا را تجربه کرده اند تمایل به تکرار لذتش داشته باشند.

ناگفته پیداست که رساندن این روستاها به خواستگاه گردشگران خارجی نیازمند ساز وکارهای مختلف و تجهیزات سخت افزاری عریض و طویل است، اما می توان با قدری سلیقه و خلاقیت به نیاز صنعت بوم گردی پاسخ داد. بی تردید غفلت و بی برنامه گی هایی که تاکنون رایج بوده دیگر سزاوار ماسوله های همدان نیست؛ بویژه حالا که افتخار پایتخت گردشگری آسیا در سال ۲۰۱۸ نصیب همدان شده و میزبانی گردهمایی سالانه سازمان جهانی گردشگری هم به همدان سپرده شده است.

نه تنها ماسوله ها بلکه تمام روستاهای مقصد گردشگری این استان باید از پیله محدودیت ها خارج شوند؛ دیگر زمان گلایه از آنتن تلفن همراه و اینترنت، ضعف شبکه های تلویزیون، نبود اقامتگاه گردشگران و محاصره این روستاها در زباله، نخاله و فاضلاب نیست.

اکنون می توان با تمرکز قریب به اتفاق انرژی استان بر مقوله توسعه گردشگری، تسهیلات و اعتبارات موجود را به سمت روستاهای هدف گردشگری سوق داد و در این چارچوب از توان بخش خصوصی و سمن ها بهره گرفت تا ماسوله های همدان نقطه اتکا توسعه گردشگری روستایی شود، بلکه سهم ناچیز همدان از درآمد سرشار این صنعت نوپا افزایش یابد.

سینـما

سینما

- قدس۱ .....خفگی
- قدس۲.....حقه باز دم دراز
- فلسطین۱.....خالتور
- فلسطین۲-ملی و راههای نرفته‌اش-خانه دختر
- بهمن ملایر.....قهرمانان کوچک-خالتور
- اندیشه رزن .....زرد- ۲۱ روز بعد

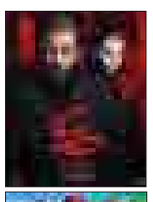

گزارش

پایتخت گردشگری کشورهای آسیایی۲۰۱۸، میزبان جشنواره بین المللی تئاتر کودک

همدان مهیای جشن بـــزرگ تئاتر

▪ ۸۰۰میلیون تومان اعتبار جشنواره در تهران

» شکوفه رنجبر

حالا چند روزی بیشتر به آغاز کار رسمی امید ٢٤ ساله در همدان باقی نمانده و همین شمارش معکوس روزها سبب شده تا مسئولان و دست‌اندرکاران اجرایی جشنواره تئاتر کودک و نوجوان بیش از پیش در تکاپوی چگونه برگزار شدن این رویداد بزرگ فرهنگی در حوزه نمایشی کودک باشندوبر همین اساس چند روز گذشته مدیر کل مرکز هنر های نمایشی وزارت فرهنگ و ارشاد اسلامی در سفری که به همدان داشته از روند آماده سازی جشنواره بازدیدی را به عمل آورده تا کم وکاستی های نهایی هم به دامنه اصلاحات بپیوندند و شاهد برپایی فستیوالی باشیم که یدک کشی عنوان بین المللی است.

مدیر کل مرکز هنرهای نمایشی وزارت کشور در حاشیه این بازدید یک روزه، در گفتگو با همدان‌پیام با اشاره به نقش رسانه‌ها در انعکاس اخبار و اطلاعات رویدادهای فرهنگی اظهار داشت: رسانه‌ها همواره از بازوان قدرت در امور اجرایی به خصوص حوزه فرهنگ و هنر هستند که انتظار می‌رود در جشنواره پیش رو از این ظرفیت استفاده مثمرثمری صورت گیرد و رسانه‌ها به عنوان یکی از اصلی‌ترین ستون‌های این رویداد بزرگ فرهنگی به یاری دست‌اندرکاران امور اجرایی بیایند چرا که هیچ تریبونی به قدرتمندی رسانه نمی‌تواند در افزایش اقبال عمومی و اطلاع‌رسانی برنامه‌های در نظر گرفته شده در جشنواره تئاتر کودک مؤثر واقع شود.

مهدی شفیعی با بیان اینکه به نظر می‌رسد برنامه‌ریزی‌ها برای برگزاری در استان در یک سیر منظم در حال اجرا است گفت: در بازدیدی که به همراه مدیر کل فرهنگ و ارشاد اسلامی از روند آماده‌سازی جشنواره داشتیم به نظر می‌رسد فضا و شرایط مهیای برپایی بزرگترین فستیوال صحنه‌ای تئاتر کودک است بر این اساس بازدیدها به چند گروه تقسیم شد که شامل بازدید از سالن‌های نمایش، کمیته‌های اجرایی مختلف جشنواره، ستاد مرکزی و دبیرخانه و وضعیت اسکان هتل و... می‌شود.

وی به ضعف تبلیغات محیطی که بسیار مشهود در جشنواره بیست‌وسوم جلب توجه می‌کرد بیان داشت: متأسفانه بی‌برنامگی در نحوه اجرای تبلیغات محیطی در دور قبل این جشنواره باعث نقدهایی از جانب هنرمندان، گروه‌های نمایشی و حتی با استناد به اخبار رسیده در بین شهروندان همدانی شده بود که به این مضمون اشاره داشت شهر شور و نشاط مقبول برگزاری جشنواره را ندارد و استقبال از نمایش‌ها و روزهای پایانی جشنواره شدت گرفته بود که این نقد بیشتر مسأله مطلوب نبودن مدیریت تبلیغات به خصوص تبلیغات محیطی را شامل می‌شود.

شفیعی افزود: آنچه در جلسات بازدید و بررسی از همدان گزارش شده نشان می‌دهد امسال با همکاری شهرداری قرار است تبلیغات گسترده‌تری در زمینه جشنواره در سطح شهر، صورت گیرد که امیدواریم در دور بیست‌وچهارم شاهد انتقادات به نسبت کمتری از عوامل و هنرمندان در این زمینه باشیم.

مدیرکل مرکز هنرهای نمایشی با بیان اینکه ضعف‌های سالن‌های نمایش در همدان نیازمند اصلاحات است، اظهار داشت: اگر چه سالن‌های نمایش در همدان با کمبودهایی در مباحث فنی، اتاق گریم و... مواجه است اما بر اساس توافقی که صورت گرفته مقرر شده این نقطه ضعف‌ها تا آغاز رسمی جشنواره برطرف شود از طرفی باید عنوان کرد که مشکل سالن‌های نمایش تنها معطوف به همدان نبوده و این ضعف در سایر استان‌های کشور نیز نیازمند اصلاح و بررسی است.

شفیعی با بیان اینکه در سال‌های گذشته انتقاداتی به نحوه پذیرایی از گروه‌های نمایشی در محل اسکان آنها صورت گرفته بود، گفت: در بازدیدی که از هتل مورد نظر برای اسکان داشتیم تمام مشکلات و ضعف‌های دوره‌های گذشته به بحث و تبادل نظر گذاشته شد و با همکاری خوب مدیریت این هتل‌ها در صدد هستیم این مباحث در جشنواره بیست و چهارم به حداقل‌ها برسد.

وی افزود: بودجه جشنواره امسال ۱۵ درصد افزایش داشته که بر اساس آن سهم استان حدود یک میلیارد تومان و سهم مرکز ۸۰۰ میلیون تومان برآورد شده است با توجه به این مسأله هزینه امور جاری از قبیل تبلیغات، اسکان، پذیرایی و... بر عهده استان می‌باشد و هزینه‌های داوری، تقدیرها و... بر عهده تهران می‌باشد بنابراین انتظار می‌رود همدان با دقت و برنامه‌ریزی بیشتری با تقسیط این بودجه بتواند اسکان و... را به نحو مطلوب برگزار نماید.

حضور گروه‌های خارجی باعث افزایش اعتماد به نقش گروه‌های نمایشی مختلف، تعامل فرهنگی شده و همواره از نقاط مثبت جشنواره‌ها به شمار می‌رود

مدیرکل مرکز هنرهای نمایشی با بیان اینکه همدان و تهران سابقه و تجربه خوبی از برگزاری مشترک جشنواره تئاتر کودک و نوجوان دارند، عنوان کرد: همدان یکی از قطب‌های تئاتر و سیمای کشور محسوب می شود که همواره با معرفی هنرمندان برجسته در سطح کشور همواره سهم تأثیرگذاری در توسعه و پیشرفت تئاتر، سیما و فرهنگ کشور داشته است بر این اساس طبق توافقی که صورت گرفته و با توجه به شیوه میزبانی این استان مقرر شده تا ۵ سال آینده جشنواره تئاتر کودک و نوجوان در همدان برگزار شود.

شفیعی با اشاره به اینکه حضور گروه‌های خارجی از عوامل مهم تأثیرگذاری جشنواره در بخش گردشگری منطقه است گفت: با توجه به اینکه همدان به عنوان پایتخت ۲۰۱۸ کشورهای آسیایی معرفی شده است حضور گروه‌های خارجی می‌تواند یک ظرفیت محسوب شود تا همدان به کشورهایی که میهمان جشنواره هستند معرفی شود و تأثیرگذار در توسعه گردشگری منطقه به شمار رود.

وی با بیان اینکه امسال ۸ گروه نمایشی در جشنواره حضور دارند، بیان کرد: حضور گروه‌های خارجی باعث افزایش اعتماد به نقش گروه‌های نمایشی مختلف، تعامل فرهنگی شده و همواره از نقاط مثبت جشنواره‌ها به شمار می‌رود بر این اساس در جشنواره بیست‌وچهارم از کشورهای ایتالیا، آلمان، آذربایجان، دانمارک، روسیه، کره جنوبی، ترکمنستان و فرانسه گروه‌های نمایشی که نمایش‌های مناسب اجرا را دارند به همدان می‌آیند.

مدیرکل مرکز هنرهای نمایشی کشور در خصوص چگونگی انتخاب آثار نمایشی راه یافته به این دور از جشنواره اظهار داشت: کیفیت برگزاری جشنواره همواره به کیفیت آثار تولید شده در یک سال بازمی‌گردد و بر این اساس سعی شده هیأت انتخابی نمایش‌ها به شکلی انتخاب آثار را مدنظر قرار دهند که علاوه بر قابلیت‌های مناسب اجرا، محتوا و کیفیت نمایشنامه‌ها هم مورد تأکید قرار گرفته باشد بر این اساس در بخش‌های مختلف خیابانی، کودک و نوجوان، خردسال و بین‌المللی گروه‌های نمایشی به اجرا می‌پردازند.

رویکرد شورا جذب سرمایه گذار و رونق امور گردشگری

رئیس کمیسیون اقتصاد، سرمایه گذاری و گردشگری شورای اسلامی شهر همدان در بازدید از عملیات ساخت هتل شادی همدان و بررسی روند اجرایی این طرح سرمایه گذاری شده اظهار کرد: تمامی بسترهای لازم برای سرمایه گذاری در بخش های مختلف شهر همدان مهیا است و از حضور سرمایه گذاران در تمامی عرصه ها استقبال می شود. به گزارش ایرنا، وی اضافه کرد: البته این حمایت ها باید توجیه پذیر بوده و رونق اقتصادی را به دنبال داشته باشد. روان بخش توجه به حوزه گردشگری در امر سرمایه گذاری را اصل مهم در توسعه شهرهمدان برشمرد و اظهار کرد: باید محورهای سرمایه گذاری تدوین شده و بر اساس آن پیش رفت.

مریم روان بخش در پایان با اشاره به اینکه هتل شادی در ٤ هزار و ۵۰۰ متر مربع احداث می شود گفت: مساحت زیربنای این هتل ۲۷ هزار متر مربع است و با داشتن امکانات هتل های پنج ستاره ظرفیت خوبی برای همدان در امر گردشگری دارد.

عکس روز

غفلت از بافت تاریخی میدان امام

عکس: عبدالعلی مرادی

فرهنگ

پنج عنوان کتاب پژوهشی و نمایشنامه منتشر می شود

پنج عنوان کتاب پژوهشی و نمایشنامه ویژه کودک و نوجوان از سوی دبیرخانه بیست و چهارمین جشنواره بین المللی تئاتر کودک و نوجوان چاپ و منتشر می شود.

همزمان با برگزاری جشنواره پنج کتاب "تئاتر کودک و نوجوان" ، "کتاب دوم اوراند هریس" ، "رویکردهای نوین به نمایش خلاق" ،"خانه خورشید" و "اولین تئاتر کودکان" توسط انتشارات نمایش و نشر افراز چاپ و منتشر می شود.

کتاب "تئاترکودک ونوجوان" نوشته مانون ون دِ وادر با ترجمه سیدحسین فدایی حسین، "کتاب دوم اوراندهریس" نوشته لاول سوارتزر با ترجمه سیدحسین فدایی حسین، کتاب "رویکردهای نوین به نمایش خلاق" نوشته جودیت هیس با ترجمه منوچهراکبرلو، نمایشنامه "خانه خورشید نوشته شهرام کرمی و کتاب "اولین تئاترکودکان" نوشته ناتالیازاتس با ترجمه فریدون پارسانژاد کتاب های این دوره هستند که ویژه کودکان و نوجوانان ، مربیان و هنرمندان وارد بازار نشر خواهند شد.

استقبال مخاطبان از تئاتر کودک نیازمند ارتقای سطح کیفی آثار است

نمایش «پینوکیو» به نویسندگی و کارگردانی و طراحی امیر شیخ جبلی از اصفهان در بخش مسابقه ایران در بیست و چهارمین جشنواره بین المللی تئاتر کودک ونوجوان روی صحنه می رود.

به گزارش روابط عمومی بیست و چهارمین جشنواره بین المللی تئاتر کودک و نوجوان ، امیر شیخ جبلی نویسنده و کارگردان نمایش «پینوکیو» با بیان اینکه این نمایش برگرفته از اثر «کارلو کلودی» نویسنده ایتالیایی است، اظهار داشت: این نمایش به همت گروه تئاتر نگار سبز زنده رود و با همکاری دفتر تخصصی تئاتر سازمان فرهنگی تفریحی شهرداری اصفهان پس از دو دوره اجرای عمومی موفق در اصفهان، در بخش مسابقه تئاتر ایران بیست و چهارمین جشنواره تئاتر کودک و نوجوان همدان شرکت می کند.

وی با اشاره به اینکه نمایش«پینوکیو» با ساختاری موزیکال و استفاده از طراحی های فانتزی در عناصر نمایشی در اجراهای عمومی توانست نه‌تنها کودکان بلکه خانواده‌های آن‌ها را نیز به خود جلب کند، عنوان کرد: پینوکیو عروسک چوبی که با دستان پدر ژپتو ساخته شد، ورود پینوکیو در این دنیا با راهنمایی فرشته رنگ زیبایی به خود گرفت، شرط تبدیل شدن او به یک انسان صداقت، شجاعت و فداکاری است، پس پینوکیو به دنبال راهی برای فهمیدن خوب و بد می رود که در این مسیر با «وجدان» آشنا می‌شود.

شیخ جبلی با بیان اینکه استقبال مخاطبان از تئاتر کودک نیازمند ارتقای سطح کیفی آثار و توجه به ویژگی ها و پارامترهای خاص این گونه تئاتر است، اظهار کرد: تئاتر کودک همان گره افکنی، تحول شخصیت و گره گشایی درام را دارد؛ ولی تفاوت عمده اش در جامعه هدف آن است و باید دانست برای چه کسان و چگونه دست به آفرینش می زنیم.

وی با اشاره به اینکه استفاده از قصه های قدیمی و کهن و امروزی کردن آن یکی از رویکردهای این زمینه می تواند باشد، عنوان کرد: هیچ قصه و داستانی بدون پیشینه نیست و هر آنچه امروز ما در اختیار داریم، به گذشته باز می‌گردد اما برای بازآفرینی آثار کهن باید اصولی را مدنظر داشت.

نویسنده نمایش « پینوکیو» گفت: در زبان و ادبیات امروز با تغییرات نسبتا گسترده ای در سبک بیان و نگارش و در به کارگیری لغات، اصطلاحات و تعبیرات رخ داده و همچنین با دگرگونی کیفی در مفاهیم پدید آمده است.